



***RAPORT O STANIE
GMINY OSIEK
ZA 2022 R.***

Osiek, maj 2023r.

Spis treści

1. Wstęp.....	3
2. Charakterystyka gminy, demografia	5
3. Sytuacja finansowa	7
4. Mienie komunalne	12
5. Główne inwestycje	13
6. Fundusz sołecki	21
7. Infrastruktura techniczna	24
8. Zagospodarowanie przestrzenne	27
9. Oświata i wychowanie	27
10. Kultura, sport	49
11. Współpraca z organizacjami pozarządowymi	56
12. Zabytki.....	58
13. Pomoc społeczna	61
14. Opieka zdrowotna	80
15. Ochrona przeciwpożarowa	82
16. Działania w zakresie ochrony środowiska	85
17. Program opieki nad zwierzętami	90
18. Przynależność gminy do stowarzyszeń	91
19. Podsumowanie	92

1. WSTĘP

Szanowni Państwo!

Zgodnie z art. 28aa ustawy o samorządzie gminnym, przedstawiam raport o stanie Gminy Osiek za 2022 rok. Raport zawiera podstawowe informacje, dane statystyczne i jest spojrzeniem na aktualną sytuację gminy. Nie jest dogłębną analizą poszczególnych obszarów działania gminy, ale zbiorem informacji pozwalających przeanalizować różne sfery funkcjonowania naszego lokalnego samorządu. Zebrane informacje przygotowane zostały przez pracowników merytorycznych Urzędu Miasta i Gminy w Osieku oraz pracowników jednostek organizacyjnych.

Przedkładając ten raport pragnę podkreślić, że jako Burmistrz Miasta i Gminy Osiek podejmuję wszelkie działania mające na uwadze dobro wszystkich mieszkańców. To już dziewiąty rok pełnienia przeze mnie zaszczytnej funkcji Burmistrza Miasta i Gminy Osiek. Każdy rok stawia przede mną nowe wyzwania, którym staram się sprostać jak najlepiej umiem.

Należy wspomnieć, że miniony rok upłynął również pod znakiem wojny w Ukrainie. Jako samorząd lokalny musieliśmy i temu wyzwaniu stawić czoła, ale nasza społeczność lokalna zdała ten egzamin z wyróżnieniem. Możemy być z tego dumni.

Jak co roku dziękuję wszystkim za zaufanie i wsparcie moich działań na rzecz społeczności lokalnej. Dziękuję przedstawicielom parlamentu i senatu z naszego regionu, którzy w swojej działalności zawsze pamiętają o naszej Małej Ojczyźnie oraz służą swoją pomocą i wsparciem. Dziękuję władzom wojewódzkim, samorządowi powiatu, Radnym Rady Miejskiej w Osieku, Przewodniczącemu Zarządu Osiedla w Osieku, sołtysom, druhom z Ochotniczych Straży Pożarnych, a także wszystkim tym, których nie sposób tu wymienić, a przyczynili się do rozwoju naszej gminy.

Z poważaniem

Burmistrz Miasta i Gminy

Rafał Łysiak

2. CHARAKTERYSTYKA GMINY, DEMOGRAFIA.

Gmina Osiek położona jest we wschodniej części Wyżyny Świętokrzyskiej na krawędzi wysoczyzny, która łagodnie spływa do doliny Wisły, w południowo wschodniej części powiatu staszowskiego w woj. świętokrzyskim. Graniczy z gminami: Łoniów, Rytwiany, oraz miastami – gminami: Staszów i Połaniec. Północna i południowo-zachodnia część gminy ma charakter leśny, wschodni rejon - z najwyższej klasy glebami ma charakter rolniczy, natomiast centrum gminy stanowi miasto Osiek, które należy do najstarszych osad na terenie ziemi sandomierskiej. Pierwsza wzmianka o Osieku pochodzi z 1020 r., kiedy to Bolesław Chrobry dał wieś Osiek benedyktynom świętokrzyskim. Początki osadnictwa na obszarze osieckiej gminy datuje się na okres starszej epoki kamienia zwanej paleolitem, odkryte obozowisko związane z kulturą świderską, którą datuje się na przełom XI/X wieku p.n.e.

Powierzchnia całkowita gminy wynosi 12933 ha z tego na grunty sołectwi miasta przypada 10316 ha, a pozostałą część stanowią lasy państwowe tj. 2617 ha. Gmina podzielona jest na 18 jednostek pomocniczych tj.:

- 1) Miasto Osiek,
- 2) Sołectwa: Bukowa, Suchowola, Pliskowola, Niekrasów, Ossala, Strużki, Mucharzew, Tursko Wielkie, Długołęka, Lipnik, Kąty, Trzcianka, Trzcianka-Kolonia, Matiaszów, Szwagrów, Niekurza, Sworoń.

Na terenie gminy Osiek mieszkało według stanu na dzień 31 grudnia 2022 roku 7653 mieszkańców. Były to osoby zameldowane na pobyt stały i czasowy, w tym 42 osoby zameldowane na pobyt czasowy. Na terenie wiejskim zamieszkuje 5649 osób, natomiast w mieście Osiek 2004 osoby.

Podział wg płci:

Kobiety - 3793

Mężczyźni - 3860

Na terenie gminy Osiek w 2022 roku zamieszkiwała większa liczba mężczyzn niż kobiet.

Podział mieszkańców gminy Osiek wg płci.

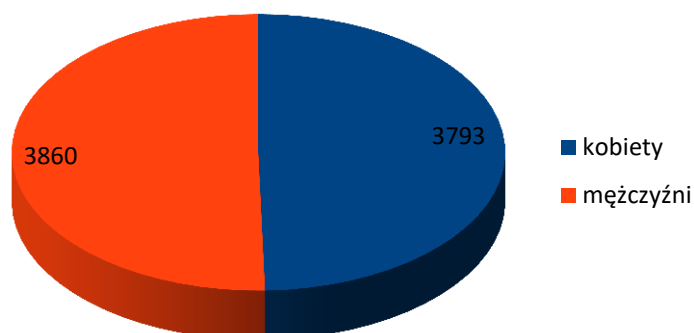

Statystyka zgonów i urodzeń w 2022r.

Liczba zgonów – 83 osób (w tym Kobiet -32 i Mężczyzn- 51),

Liczba urodzeń – 54 osoby (w tym dziewcząt - 28 i chłopców - 26).

Tabela nr1. Urodzenia i zgony w 2022 roku na terenie gminy Osiek.

	Liczba urodzeń	Liczba zgonów
Kobiety	28	32
Mężczyźni	26	51
Razem	54	83

Wykres: *Struktura urodzeń i zgonów w roku 2022 na terenie gminy Osiek z podziałem na kobiet i mężczyzn.*

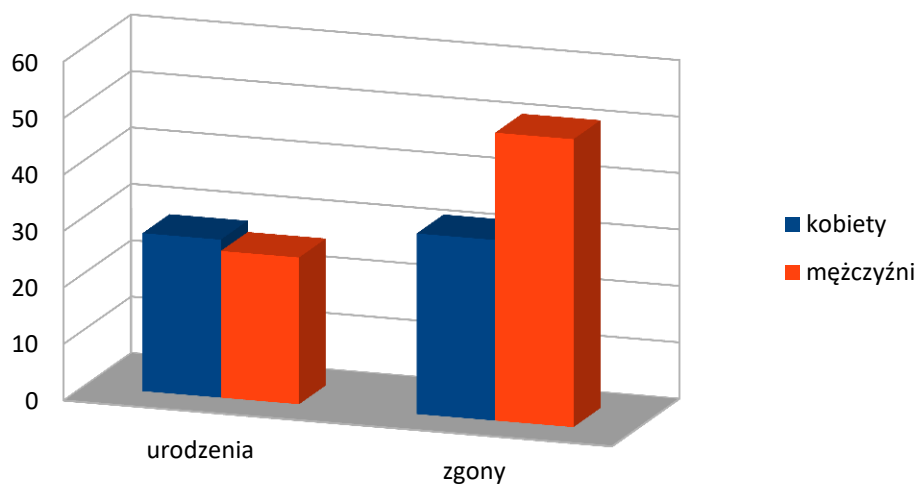

W roku 2022 na terenie Gminy Osiek zmarło niemalże dwa razy więcej mężczyzn niż kobiet. Liczba mieszkańców w gminie z roku na rok maleje. Spowodowane jest to większą ilością zgonów niż urodzeń a także odpływem ludności z terenu gminy. Zameldowało się na terenie gminy 213 osób, wymeldowało się 269 osób.

W 2022 roku w gminie Osiek 64 osoby zawarły związek małżeński, natomiast 23 mieszkańców rozwiodło się.

Tabela: Podział wiekowy osób zameldowanych na pobyt stały i czasowy na terenie gminy Osiek wg stanu na dzień 31.12.2022r.

	<18	Doro- śli	0-6		7-15		16-19		20- 60	20- 65	Pow 60	Pow. 65	razem		ogó- le m
			K	M	K	M	K	M	K	M	K	M	K	M	
Mia- sto	375	1629	64	69	102	104	29	37	560	639	260	144	1015	989	2004
Wieś	1029	4620	191	190	250	283	120	119	1480	1846	737	425	2778	2871	5649
RA- ZEM	1404	6249	255	259	352	387	149	156	2040	2485	997	569	3793	3860	7653

Struktura wiekowa osób zameldowanych na pobyt stały i czasowy na terenie gminy Osiek.

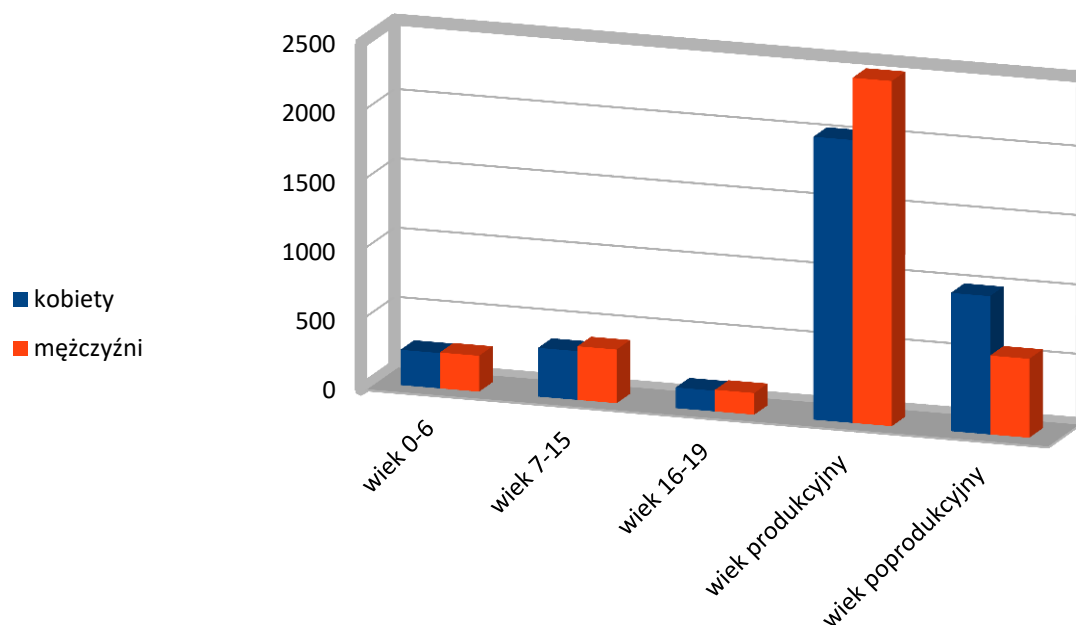

W wieku produkcyjnym większość stanowią mężczyźni, jest ich 2489, kobiet zaś 2040. Wśród mieszkańców w wieku poprodukcyjnym pojawia się znaczna przewaga kobiet.

Liczba bezrobotnych w gminie Osiek (wg danych powiatowego urzędu pracy w Staszowie):

Stan na:					
31.12.2017r	31.12.2018r	31.12.2019r	31.12.2020r	31.12.2021	31.12.2022
314	274	362	299	211	194

3. SYTUACJA FINANSOWA

Budżet na 2022 rok uchwalono uchwałą Rady Miejskiej w Osieku Nr XXXIV/243/22 z dnia 26 stycznia 2022 roku. W ciągu roku budżetowego podlegał zmianom na podstawie uchwał Rady Miejskiej w Osieku (jedenaście uchwał) oraz na podstawie zarządzeń Burmistrza Miasta i Gminy Osiek (jedenaście zarządzeń).

Plan dochodów budżetu ogółem **50.592.422,65 zł**, w stosunku do pierwotnego planu nastąpiło zwiększenie o kwotę **13.161.815,23 zł**.

Plan wydatków budżetu ogółem **52.961.057,18 zł**, w stosunku do pierwotnego planu nastąpiło zwiększenie o kwotę **12.261.430,10 zł**.

Udział dochodów bieżących w dochodach ogółem – 92,95%

Wykonanie dochodów ogółem	50.268.968,82
Wykonanie dochodów bieżących	46.722.672,35

Wykonanie dochodów (w tym PIT, CIT)

Plan dochodów	50.592.422,65
Wykonanie ogółem w tym:	50.268.968,82
PIT(udział w podatku dochodowym od osób fizycznych)	6.540.581,57
CIT(udział w podatku dochodowym od osób prawnych)	59.113,00

Plan i wykonanie dochodów kształtowały się następująco:

Rodzaj dochodów	Plan	Wykonanie
Dochody własne	14.641.170,16	16.987.985,50
Subwencja ogólna	11.534.218,00	11.534.218,00
Dotacje celowe i środki na wydatki bieżące	20.156.405,27	18.200.468,85
Dotacje i środki przeznaczone na inwestycje	4.260.629,22	3.546.296,47

Dotacje i środki dodatkowo pozyskane w 2022 roku

Instytucja finansująca	Nazwa zadania	Plan dotacji	Wykonanie
Świętokrzyski Urząd Wojewódzki w Kielcach	Projekt „Pod biało – czerwoną”	4.837,59	4.837,59
Starostwo Powiatowe w Staszowie	Zakup sprzętu i wyposażenia, (OSP; Pliskowola, Długołęka)	7.000,00	7.000,00
Świętokrzyski Urząd Wojewódzki w Kielcach	Zwrot z budżetu państwa części wydatków gminy wykonywanych w ramach funduszu sołeckiego	95.578,14	95.578,14
Świętokrzyski Urząd Wojewódzki w Kielcach	Dożywianie dzieci	144.000,00	144.000,00
Świętokrzyski Urząd Wojewódzki w Kielcach	Stypendia socjalne dla uczniów	40.000,00	40.000,00
Świętokrzyski Urząd Wojewódzki w Kielcach	asystent rodziny na rok 2022	3.000,00	3.000,00
Budżet państwa Świętokrzyski Urząd	Fundusz Przeciwdziałania COVID-19	8.060.244,00	6.286.911,00

Wojewódzki w Kielcach			
Budżet państwa Świętokrzyski Urząd Wojewódzki w Kielcach	Fundusz Pomocy na finansowanie pomocy obywatelom Ukrainy	264.617,85	259.933,35
Wojewódzki Fundusz Ochrony Środowiska i Gospodarki Wodnej w Kielcach	Punkt konsultacyjno-informacyjny „Czyste powietrze”	19.900,00	19.900,00
Ministerstwo Sportu i Turystyki w Warszawie	„Budowa nowego zaplecza szatniowo-sanitarnego przy stadionie Klubu Sportowego „Piast” Osiek”	428.200,00	428.200,00
Ministerstwo Edukacji i Nauki Warszawa	Przedsięwzięcie „Poznaj Polskę”	171.060,00	168.402,64
Skarb Państwa Centrum Projektów Polska Cyfrowa	Projekt grantowy „Cyfrowa Gmina”	228.660,00	59.391,78
Urząd Marszałkowski Województwa Świętokrzyskiego	„Poprawa efektywności energetycznej budynków użyteczności publicznej na terenie Miasta i Gminy Osiek”	3.373.607,42	2.846.426,82
Minister Rodziny i Polityki Społecznej	Adaptacja i wyposażenie pomieszczeń Centrum Opiekuńczo-mieszkalnego w Bukowej	800.829,93	800.829,93

Udział wydatków bieżących w wydatkach ogółem – 87,59%

Wykonanie wydatków ogółem	48.429.507,29
Wykonanie wydatków bieżących	42.421.362,80

Udział wydatków wybranych działów do wydatków zrealizowanych ogółem

Nazwa działu	Zrealizowana kwota wydatków (w zł)	Udział (w %)
Dział 400 – Wytwarzanie i zaopatrywanie w energię elektryczną gaz i wodę	1.408.538,47	2,91
Dział 750 – Administracja publiczna	4.317.123,60	8,91
Dział 801 – Oświata i wychowanie	15.334.513,93	31,66
Dział 852 – Pomoc społeczna	3.485.175,01	7,2
Dział 853 – Pozostałe zadania w zakresie polityki społecznej	6.451.060,60	13,32
Dział 855 – Rodzina	8.543.376,43	17,64
Dział 900 – Gospodarka komunalna i ochrona środowiska	5.249.906,32	10,84
Dział 921 – Kultura i ochrona dziedzictwa narodowego	859.733,42	1,78
Dział 926 – Kultura fizyczna	927.863,28	1,92
Pozostałe działy	1.852.216,23	3,82

Udział wydatków majątkowych w wydatkach ogółem – 12,41%

Wykonanie wydatków ogółem	48.429.507,29
Wykonanie wydatków majątkowych	6.008.144,49

W 2022 roku poniesiono następujące wydatki inwestycyjne:

- 1) „Zakup systemu do głosowania” – 3.170,51 zł.
- 2) Projekt grantowy „ Cyfrowa Gmina” – 42.754,80 zł.
- 3) „ Zakup i montaż instalacji systemu telewizji przemysłowej w Zespole Szkół im J. Pawła II w Osieku” - 25.000,00 zł.

4) „ Zakup i wymiana stolarki okiennej w budynku MGSPZOZ w Osieku”
– 17.400,00 zł,

5) „ Zakup i wymiana pieca C.O. w budynku Ośrodka Zdrowia w Turku Wielkim” – 26.100,00 zł. w tym fundusz sołecki 11.208,22 zł.

6) „ Utwardzenie terenu przy budynku szatni MKS PIAST Osiek oraz budowa oświetlenia na stadionie MKS PIAST Osiek” - 85.986,84 zł,

Gmina przekazała dotacje dla Starostwa Powiatowego w Staszowie na kwotę 80.311,00 zł, w tym: na zadanie pn. „ Budowa przejścia dla pieszych w ciągu drogi powiatowej nr 0791T Sztombergi-Sulisławice w miejscowości Bukowa” – 19.883,00 zł, dotację na zadanie pn. „ Budowa przejścia dla pieszych w ciągu drogi powiatowej nr 0813T Wiśniówka-Niekrasów w miejscowości Niekrasów” – 19.758,00 zł, dotację na zadanie pn. „Budowa przejścia dla pieszych w ciągu drogi powiatowej nr 0812T Pliskowola – Osiek w miejscowości Pliskowola” – 9.570,00 zł, oraz dotację na zadanie pn. „ Przebudowa drogi powiatowej nr 0791T Sztombergi-Sulisławice w miejscowości Bukowa o dł. 75 mb” – 31.100,00 zł.

Gmina przekazała dotację dla OSP w Suchowoli na zakup zestawu hydraulicznego narzędzi ratowniczych na kwotę 2.500,00 zł. W ramach funduszu sołeckiego gmina przekazała na wydatki inwestycyjne kwotę 313.383,42 zł.

W 2022 roku na wieloletnie przedsięwzięcia poniesiono następujące wydatki inwestycyjne:

1) „Przebudowa drogi w miejscowości Suchowola na odcinku 2740 mb. o szerokości jezdni 5 mb. i szerokości pobocza 2x0,5 mb.” na kwotę 20.000,00 zł. 2) „ Adaptacja i wyposażenie pomieszczeń Centrum

Opiekuńczo-mieszkalnego w Bukowej" na kwotę 204.286,60 zł.

3) „Budowa nowego zaplecza szatniowo-sanitarnego przy stadionie Klubu

Sportowego „Piast” Osiek” na kwotę 755.492,42 zł.

4) „Budowa kanalizacji sanitarnej wraz z modernizacją oczyszczalni ścieków na terenie Miasta i Gminy Osiek” w kwocie 91.020,00 zł.

5) „Poprawa efektywności energetycznej budynków użyteczności publicznej na terenie Miasta i Gminy Osiek” na kwotę 4.351.947,12 zł.

Wynik budżetu (nadwyżka) –1.839.461,53 zł, przy planowanym deficycie -2.368.634,53 zł,

Przychody budżetu – plan 3.243.634,53 zł, wykonanie – 7.793.088,46 zł,

Rozchody budżetu – plan 875.000 zł, wykonanie –916.057,93 zł,

Stan zobowiązań na 31.12.2022 roku według tytułów dłużnych wynosi 8.060.000,00 zł, w tym: kredyt długoterminowy –7.560.000,00 zł, - zaliczka na poczet przyszłego czynszu (Grupa Azoty) – 500.000,00 zł. Gmina nie posiada zobowiązań wymagalnych.

4. MIENIE KOMUNALNE

Informacja o stanie mienia komunalnego Miasta i Gminy Osiek na dzień 31.12.2022 r.

Gmina Osiek gospodaruje zasobem nieruchomości składającym się z 625 działek o łącznej wartości 7.493.745,01 zł, co stanowi 151,283 ha zgodnie z zasadami racjonalnej gospodarki, zgodnie z obowiązującymi przepisami prawa, uwzględniając potrzeby społeczności lokalnej i realizację zadań publicznych. Gminny zasób nieruchomości wykorzystywany jest na cele rozwojowe gminy i dla potrzeb zorganizowanej działalności inwestycyjnej.

Rzeczowe aktywa trwale jednostek budżetowych Urzędu Miasta i Gminy, szkół, instytucji kultury, zakładu opieki zdrowotnej, ośrodka opieki społecznej przedstawia poniższa tabela:

Lp.	Grupa		Wartość brutto			
	Num.	Nazwa	Stan na dzień 01.01.2020 r.	Zwiększenia	Zmniejszenia	Stan na dzień 31.12.2020 r.
1	0	GRUNTY	7.478.359,01	41.800,50	26.414,50	7.493.745,01
2	1	BUDYNKI I LOKALE ORAZ SPÓŁDZIELCZE PRAWO DO LOKALU UŻYTKOWEGO I SPÓŁDZIELCZE WŁASNOŚCIOWE PRAWO DO LOKALU MIESZKALNEGO	28.380.051,13	6.679.593,86	0,00	35.059.644,99
3	2	OBIEKTY INŻYNIERII LĄDOWEJ	37.020.056,01	207.406,63	8.895,13	37.218.567,51
4	3	KOTŁY I MASZYNY ENERGETYCZNE	5.885,00	0,00	0,00	5.885,00
5	4	MASZYNY, URZĄDZENIA I APARATY OGÓLNEGO ZASTOSOWANIA	949.524,05	0,00	100.675,50	848.848,55
6	5	MASZYNY, URZĄDZENIA I APARATY SPECJALISTYCZNE	31.794,09	0,00	0,00	31.794,09
7	6	URZĄDZENIA TECHNICZNE	1.271.163,94	187.270,77	0,00	1.458.434,71
8	7	ŚRODKI TRANSPORTU	1.927.349,98	0,00	107.789,74	1.819.560,24
9	8	NARZĘDZIA, PRZYRZĄDY, RUCHOMOŚCI I WYPOSAŻENIE, GDZIE INDEKS NIE KLASYFIKOWANE	497.916,04	24.376,71	0,00	522.292,75
	Razem		77.562.099,25	7.140.448,47	243.774,87	84.458.772,85

5. GŁÓWNE INWESTYCJE

1) „Budowa nowego zaplecza szatniowo-sanitarnego przy stadionie Klubu sportowego Piast Osiek”

Inwestycja dofinansowana przez Ministra Sportu ze środków Funduszu Rozwoju Kultury Fizycznej (FRKF) w ramach Programu Sportowa Polska – Program Rozwoju Lokalnej Infrastruktury Sportowej – Edycja 2020.

Całkowity koszt inwestycji 1 539 464,52 zł w tym wkład własny Gminy Osiek 911 264,52 zł. Inwestycja została dofinansowana z Ministerstwa Sportu ze środków Funduszu Rozwoju Kultury Fizycznej.

Przedmiotem inwestycji była budowa nowego budynku zaplecza szatniowo-sanitarnego wraz z instalacjami wewnętrznymi;

- 1) Budowa przyłącza wodociągowego;
- 2) Budowa przyłącza oraz zewnętrznej kanalizacji sanitarnej;
- 3) Budowa zewnętrznej instalacji gazowej;

- 4) Budowa oświetlenia terenu;
- 5) Budowa nawierzchni utwardzonych przy budynku;
- 6) Montaż 4 stojaków na rowery.

Modernizacja obiektów sportowych stadionu miejskiego w Osieku polegała na budowie nowego samodzielnego zaplecza sanitarno-szatniowego wraz z niezbędną infrastrukturą. Budynek jest budynkiem niepodpiwniczonym, parterowym, bez poddasza użytkowego. Powierzchnia zabudowy: 454,73 m², Powierzchnia użytkowa: 373,95 m², kubatura budynku: 2907,66 m³, długość budynku: 39,10 m, szerokość budynku: 11,63 m, wysokość budynku do kalenicy: 6,22 m. wysokość budynku do okapu: 3,42 m, kąt nachylenia dachu: 22 o, W budynku znajdować się będą 4 szatnie dla zawodników wraz z zapleczem sanitarnym, toalety ogólnodostępne (męska, damska oraz dla osób niepełnosprawnych), pomieszczenie dla trenera, sędziów, sala szkoleniowa /odpraw, pomieszczenie delegata oraz pomieszczenia techniczne. Na zewnątrz przewidziano również stojak na 4 rowery. Celem przedsięwzięcia jest poprawa bezpieczeństwa osób ćwiczących, obserwujących zawody oraz zapewnienie stanu technicznego użytkowania na poziomie wymaganych standardów i spełniających wymagania dla tego typu i dyscyplin sportowych.



2) Centrum Opiekuńczo- Mieszkalne w Bukowej

Na przedmiotową inwestycję Gmina Osiek otrzymała w 2020 roku środki z Funduszu Solidarnościowego w ramach programu resortowego Ministerstwa Rodziny, Pracy i Polityki Społecznej "Centra opiekuńczo-mieszkalne". Całkowity koszt inwestycji wyniósł **2 247 436,60 zł** w tym środki własne gminy- **360 436,60 zł**.

W wyniku inwestycji powstało Centrum opiekuńczo-mieszkalne w Bukowej dla osób niepełnosprawnych o powierzchni całkowitej- **584,96m²** w tym:

- 9 lokali mieszkalnych wraz z łazienkami dla niepełnosprawnych o powierzchni użytkowej **184,30 m²**
- sala rehabilitacji o powierzchni użytkowej **13,30 m²**
- sala zabiegowa o powierzchni użytkowej **13,80 m²**
- pomieszczenia socjalne z zapleczem, komunikacja o powierzchni użytkowej **198,23 m²**

Powierzchnia użytkowa Centrum wynosi- **409,63 m²**.

Centrum zlokalizowane jest w istniejącym budynku po byłej Szkole Podstawowej w Bukowej. W celu utworzenia Centrum Opiekuńczo - Mieszkalnego przebudowano przedmiotowy budynek i zaadaptowano go z uwzględnieniem specyficznych potrzeb osób niepełnosprawnych oraz spełnienia wymogów związanych z dostępem osób niepełnosprawnych, wymogów bezpieczeństwa i higieny pracy oraz bezpieczeństwa przeciwpożarowego. Wszystkie pomieszczenia wchodzące w skład Centrum zlokalizowane są na parterze budynku wraz z wejściem głównym przystosowanym dla potrzeb osób niepełnosprawnych. Została zapewniona pomoc 9 dorosłym osobom niepełnosprawnym ze znacznym i umiarkowanym stopniem niepełnosprawności poprzez zapewnienie usług zamieszkiwania w ramach pobytu całodobowego. Centrum jest wyposażone w niezbędne urządzenia budowlane i środki trwałe służące wielokrotnemu wykorzystaniu (w tym m.in.: sprzęt rehabilitacyjny, systemy zabezpieczające przed pożarem, systemy monitoringu i instalacji przyzywanej). Stworzone zostały mieszkania dla 9 osób w ramach pobytu całodobowego wraz z łazienkami, kuchnią, w tym osób niesamodzielnych wymagających szczególnej całodobowej opieki.

W wyniku inwestycji powstało Centrum opiekuńczo- mieszkalne, budynek został w pełni przystosowany dla osób niepełnosprawnych w tym poruszających się na wózkach inwalidzkich. Na zewnątrz budynku od strony

południowej zamontowano platformę dla osób niepełnosprawnych, a od strony północnej podjazd dla niepełnosprawnych. Na zewnątrz budynku wydzielono miejsca postojowe przeznaczone dla osób niepełnosprawnych.





Świetlica - pokój wspólny dla mieszkańców

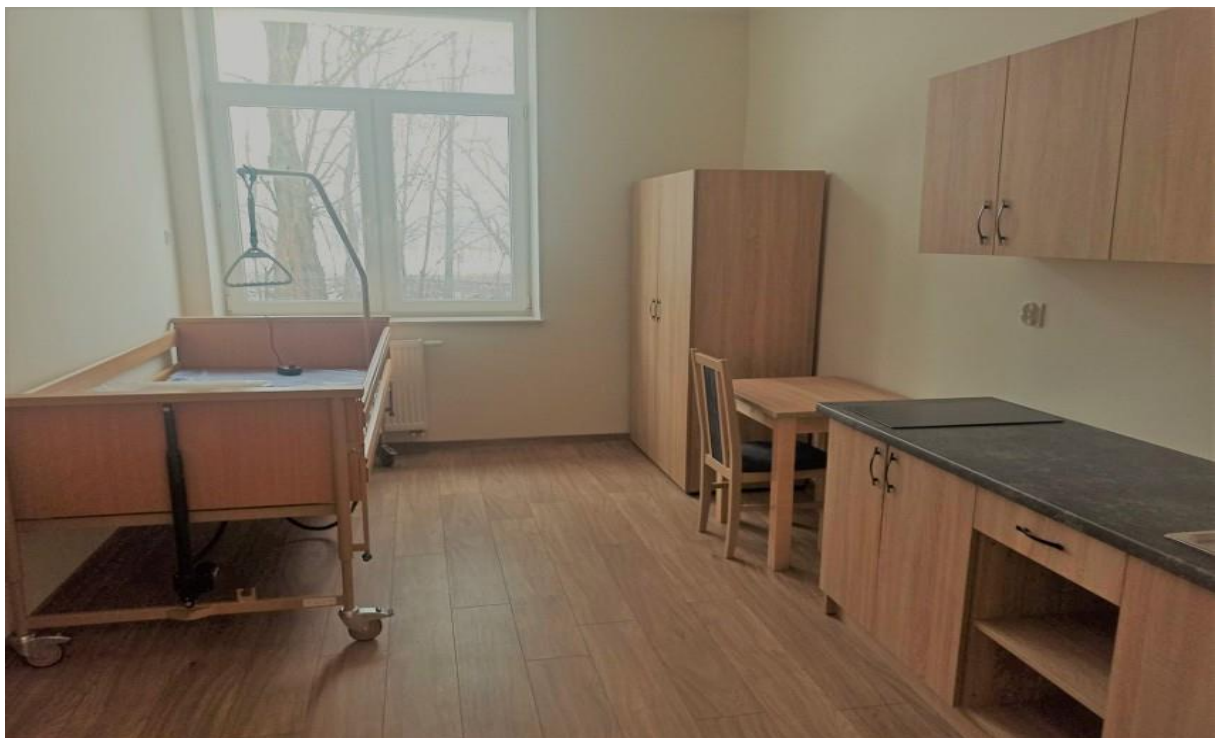

Pokój mieszkalny

3) Poprawa efektywności energetycznej budynków użyteczności publicznej na terenie Miasta i Gminy Osiek” – całkowity koszt przedsięwzięcia 4 382 242,12 zł w tym wkład własny gminy 1 033 504, 69 zł.

W ramach dofinansowania z Regionalnego Programu Operacyjnego Województwa Świętokrzyskiego na lata 2014-2020 w ramach Osi Priorytetowej 3 Efektywna i zielona energia, Działanie: 3.3 Poprawa efektywności energetycznej z wykorzystaniem odnawialnych źródeł energii w sektorze publicznym i mieszkaniowym, ztermomodernizowane zostały 4 budynki – budynek Ochotniczej Straży Pożarnej w Osieku, budynek Ochotniczej Straży Pożarnej w Bukowej, budynek Publicznej Szkoły Podstawowej w Suchowoli oraz budynek Urzędu Miasta i Gminy w Osieku.



Termomodernizacja OSP Bukowa



Termomodernizacja OSP Osiek



Termomodernizacja budynku Urzędu Miasta i Gminy w Osieku



Termomodernizacja PSP w Suchowoli

4) Inwestycje rozpoczęte w 2022r.

W dniu 12. września 2022 roku w Urzędzie Miasta i Gminy w Osieku miało miejsce podpisanie umów w ramach zadania „Budowa kanalizacji sanitarnej wraz z modernizacją oczyszczalni ścieków na terenie Miasta i Gminy Osiek” w ramach Rządowego Funduszu Polski Ład: Program Inwestycji Strategicznych. Ze strony Gminy Osiek umowy podpisał Burmistrz Miasta i Gminy Osiek Rafał Łysiak, przy kontrasygnacie Skarbnika Miasta i Gminy Osiek Hanny Rzepki. Ze strony wykonawców umowy podpisali: Umowę na „Modernizację oczyszczalni ścieków na terenie Miasta i Gminy Osiek” podpisał Andrzej Guzik Prezes Zarządu Przedsiębiorstwa Budowlanego „MODUŁ” Sp. z o.o. z siedzibą Stróżówka 67, 38-300 Gorlice. Umowę na „Budowę kanalizacji sanitarnej na terenie Miasta i Gminy Osiek” podpisał Marian Adamczyk, Pełnomocnik Konsorcjum Firm w składzie: Lider Konsorcjum: „ADMA” Zakład Remontowo-Budowlany Marian Adamczyk, Partner Konsorcjum: Przedsiębiorstwo Budowlano-Inżynieryjne „ADMA” Spółka z ograniczoną odpowiedzialnością, z siedzibą: ul. Kościuszki 64, 28-200 Staszów.

6. FUNDUSZ SOŁECKI

Dzięki wyodrębnieniu Funduszu Sołeckiego, mieszkańcy poszczególnych sołectw mogą brać czynny udział w procesie współdecydowania o wydatkowaniu środków. Kwota przeznaczona na realizację projektów w ramach funduszu sołeckiego jest uzależniona od ilości mieszkańców danej miejscowości. Łącznie sołectwa w 2022 roku miały do dyspozycji budżet w wysokości **424.783,15 zł**. Kwota wykonania w ramach funduszu sołeckiego **424.368,15 zł**.

Wykonanie funduszu sołeckiego w 2022 roku

Lp.	Sołectwo	Nazwa zadania	Plan	Wykonanie
1	Bukowa	Remont dróg na terenie sołectwa Bukowa	12.649,97	12.649,97
		Poszerzenie drogi gminnej nr 002687T z wytyczeniem ciągu dla pieszych (budowa chodnika)	12.000,00	12.000,00
2	Długołęka	Zakup tłucznia z przeznaczeniem na remont drogi gruntowej na terenie sołectwa Długołęka	3.615,98	3.614,36
		Zakup paliwa oraz materiałów eksploatacyjnych do traktorka i kosiarki do koszenia trawy	502,95	502,95
		Budowa siłowni zewnętrznej w miejscowości Długołęka	20.384,02	20.384,02
3	Kąty	Remont dróg na terenie sołectwa Kąty	2.788,55	2.784,72
		Budowa placu zabaw	10.100,00	10.090,99
4	Lipnik	Zakup kruszywa	2.597,79	2.595,30
		Zakup kosiarki spalinowej	3.250,00	3.250,00
		Budowa ogrodzenia wokół placu zabaw (zakup materiałów)	9.050,00	9.050,00
5	Matiaszów	Remont dróg na terenie sołectwa Matiaszów	17.150,67	17.145,59
			2.000,00	2.000,00
		Remont budynku Publicznej Szkoły Podstawowej im. Świętego Jana Pawła II w Szwagrowie (przedsięwzięcie realizowane wspólnie z Sołectwem Szwagrów)	3.000,00	2.999,06

		Doposażenie Klubu Wiejskiego w Matiaszowie		
6	Mucharzew	Remont drogi gruntowej poprzez utwardzenie w Mucharzewiu	11.000,00	10.996,20
		Zakup i montaż monitoringu wizyjnego na placu Publicznej Szkoły Podstawowej im. Heleny i Józefa Świątyńskich w Ossali (przedsięwzięcie realizowane wspólnie z sołectwem Ossala)	1.500,00	1.500,00
		Budowa oświetlenia solarnego w miejscowości Mucharzew	10.042,71	10.042,71
7	Niekrasów	Modernizacja drogi wewnętrznej o nr ew. działki 663/5 obręb Niekrasów (do przejazdu kolejowego)	17.896,40	17.896,40
		Zakup i montaż monitoringu wizyjnego na placu Publicznej Szkoły Podstawowej im. Heleny i Józefa Świątyńskich w Ossali (przedsięwzięcie realizowane wspólnie z sołectwem Ossala)	1.000,00	1.000,00
		Zakup i wymiana pieca C.O. w budynku Ośrodka Zdrowia w Tursku Wielkim (przedsięwzięcie realizowane wspólnie z sołectwem Tursko Wielkie)	1.000,00	1.000,00
8	Niekurza	Budowa Świetlicy Wiejskiej w Niekurzy	19.994,41	19.992,00
9	Ossala	Zakup i montaż monitoringu wizyjnego na placu Publicznej Szkoły Podstawowej im. Heleny i Józefa Świątyńskich w Ossali (przedsięwzięcie realizowane z innymi sołectwami)	10.578,28	10.569,51
		Zakup i wymiana pieca C.O. w budynku Ośrodka Zdrowia w Tursku Wielkim (przedsięwzięcie realizowane wspólnie z sołectwem Tursko Wielkie)	1.000,00	1.000,00
		Spotkanie integracyjne mieszkańców sołectwa Ossala	4.000,00	4.000,00
		Budowa placu zabaw w Ossali	20.000,00	19.980,81
10	Pliskowola	Przebudowa infrastruktury drogowej przy drodze gminnej w Pliskowoli (Zabłonie)	29.005,90	29.005,86

		Modernizacja budynku Ochotniczej Straży Pożarnej w Pliskowoli	20.000,00	20.000,00
11	Strużki	Zakup i montaż monitoringu wizyjnego na placu Publicznej Szkoły Podstawowej im. Heleny i Józefa Świątyńskich w Ossali (przedsięwzięcie realizowane wspólnie z sołectwem Ossala)	1.500,00	1.500,00
		Doposażenie świetlicy wiejskiej w miejscowości Strużki	2.000,00	1.999,99
		Zakup garażu wolnostojącego	8.000,01	8.000,00
		Organizacja Spotkania Integracyjnego	3.044,81	3.044,81
		Wyrównanie terenu pod ustawienie garażu	499,99	499,98
12	Suchowola	Przebudowa infrastruktury drogowej przy drodze gminnej w Suchowoli	24.005,90	24.005,90
		Modernizacja kotłowni wraz z odwodnieniem w budynku Publicznej Szkoły Podstawowej im. Marii Konopnickiej w Suchowoli	25.000,00	25.000,00
13	Sworzeń	Zakup paliwa do kosiarki spalinowej oraz materiałów eksploatacyjnych	298,38	291,67
		Modernizacja Świetlicy Wiejskiej w Sworzeniu	19.500,00	19.500,00
14	Szwagrów	Zakup tłucznia z przeznaczeniem na remont dróg gruntowych i tłuczniowych na terenie sołectwa Szwagrów	1.900,00	1.900,00
		Podział działek wzdłuż drogi wewnętrznej w miejscowości Szwagrów nr działki 127 w celu poszerzenia drogi	7.500,00	7.400,00
		Modernizacja budynku Ochotniczej Straży Pożarnej w Szwagrowie	22.000,00	22.000,00
		Remont budynku Publicznej Szkoły Podstawowej im. Świętego Jana Pawła II w Szwagrowie (przedsięwzięcie realizowane wspólnie z sołectwem Matiaszów)	1.061,09	810,13
		Organizacja Spotkania Integracyjnego	1.500,00	1.500,00
15	Trzcianka	Zakup i montaż monitoringu	1.500,00	1.500,00

		wizyjnego na placu Publicznej Szkoły Podstawowej im. Heleny i Józefa Świątyńskich w Ossali (przedsięwzięcie realizowane wspólnie z sołectwem Ossala)	1.500,00	1.500,00
		Zakup i wymiana pieca C.O. w budynku Ośrodka Zdrowia w Tursku Wielkim (przedsięwzięcie realizowane wspólnie z sołectwem Tursko Wielkie)	6.500,00	6.500,00
		Budowa oświetlenia drogowego przy drodze powiatowej nr 0815 Trzcianka – Niekurza (montaż słupa oświetleniowego)	10.494,41	10.494,29
		Modernizacja budynku Domu Ludowego w Trzciance Kolonii (Przedsięwzięcie będzie realizowane wspólnie z sołectwem Trzcianka Kolonia na jego terenie)		
16	Trzcianka Kolonia	Zakup kruszywa z przeznaczeniem na remont dróg gruntowych i tłuczniowych na terenie sołectwa Trzcianka Kolonia	3.000,00	3.000,00
		Modernizacja budynku Domu Ludowego w Trzciance Kolonii (Przedsięwzięcie będzie realizowane wspólnie z sołectwem Trzcianka)	10.162,71	10.162,71
		Zakup i wymiana pieca C.O. w budynku Ośrodka Zdrowia w Tursku Wielkim (przedsięwzięcie realizowane wspólnie z sołectwem Tursko Wielkie)	1.000,00	1.000,00
17	Tursko Wielkie	Remont budynku Ochotniczej Straży Pożarnej w Tursku Wielkim	20.000,00	20.000,00
		Zakup i wymiana pieca C.O. w budynku Ośrodka Zdrowia w Tursku Wielkim (przedsięwzięcie realizowane z innymi sołectwami)	6.708,22	6.708,22
Razem			424.783,15	424.368,15

7. INFRASTRUKTURA TECHNICZNA

1) Wodociągi i kanalizacja:

Sieć wodociągowa o łącznej długości 131,64 km, pokrywa 100% obszaru gminy. Z sieci kanalizacyjnej o łącznej długości 18,23 km korzysta około

20% mieszkańców gminy. Sieć kanalizacyjna pokrywa część miasta Osiek, natomiast tereny wiejskie nie zostały jeszcze skanalizowane i tam gospodarka ściekami opiera się w przeważającej części na bezodpływowych zbiornikach lub przydomowych oczyszczalniach ścieków. Ścieki powstające na terenie gdzie istnieje sieć kanalizacyjna transportowane są do oczyszczalni ścieków, zlokalizowanej przy ulicy Komunalnej w Osieku. Natomiast ścieki z bezodpływowych zbiorników i przydomowych oczyszczalni trafiają do oczyszczalni w Staszowie, Połańcu, Tarnobrzegu. Przepustowość gminnej oczyszczalni ścieków wynosi 300 m³ na dobę co aktualnie pokrywa potrzeby gminy. Niewątpliwie podpisana umowa na modernizację oczyszczalni ścieków i budowę nowej nici kanalizacyjnej jest zadaniem bardzo ważnym i pilnym. W dniu 12 września 2022 roku w Urzędzie Miasta i Gminy w Osieku miało miejsce podpisanie umów w ramach zadania „Budowa kanalizacji sanitarnej wraz z modernizacją oczyszczalni ścieków na terenie Miasta i Gminy Osiek” w ramach Rządowego Funduszu Polski Ład: Program Inwestycji Strategicznych. Planuje się modernizację oczyszczalni ścieków i budowę kanalizacji sanitarnej w miejscowościach Osiek, Długołęka, Kąty i Lipnik na długości 10 km. Termin realizacji zadań to marzec 2025 roku.

2) Drogi:

Przez teren gminy Osiek przebiega sieć dróg o różnej kategorii. Są to droga krajowa nr 79 relacji Warszawa – Bytom, której trasa przebiega przez miejscowości Osiek, Mikołajów, Niekrasów, Ossala i Strużki droga wojewódzka nr 765 relacji Chmielnik – Szydłów – Staszów - Osiek łącząca się z w/w drogą krajową w miejscowości Osiek na ul. Połanieckiej, oraz 14 dróg powiatowych, z których osiem ma swój przebieg wyłącznie na terenie gminy Osiek natomiast sześć przebiega przez tereny gminy Osiek jak i gminy sąsiednie tj. gminy Połaniec, Rytwiany oraz Staszów. Gmina Osiek w swoim władaniu ma 35 dróg o kategorii drogi gminnej oraz szereg dróg wewnętrznych. Łączna długość sieci dróg będących we władaniu gminy Osiek to ok 87 km. 70% z w/w dróg ma nawierzchnie asfaltową, a pozostała część to drogi o nawierzchni gruntowej i kamiennej. Część dróg gminnych wymaga remontów, będą one prowadzone m.in. w ramach pozyskanych środków z „Rządowego Funduszu Polski Ład: Program Inwestycji Strategicznych. W dniu 30.03.2023 r. w Urzędzie Miasta i Gminy w Osieku

miało miejsce podpisanie umowy w ramach zadania „Zaprojektowanie i wykonanie kompletnych robót budowlanych dla zadania pod nazwą „Przebudowa i modernizacja dróg na terenie Miasta i Gminy Osiek” na kwotę 7886877,68zł. Wykonawca zobowiązuje się wykonać przedmiot umowy w terminie 18 miesięcy od dnia podpisania umowy.

3) Sieć gazownicza:

Gmina Osiek nie posiada sieci dystrybucji gazu ziemnego. Pierwszy odcinek sieci gazowej średniego ciśnienia na terenie gminy Osiek powstał w miejscowości Bukowa, zaś kolejny ma powstać od miejscowości Świniary Nowe poprzez m. Długołęka oraz m. Otoka do m. Osiek w gm. Osiek. Obecnie Polską Spółkę Gazownictwa wstrzymała prowadzenie inwestycji na terenie gminy Osiek.

4) System elektroenergetyczny- oświetlenie ulic:

Na terenie gminy Osiek głównym dystrybutorem energii elektrycznej jest Polska Grupa Energetyczna (PGE), dostarcza ona energię zarówno do gospodarstw domowych jak i zaopatruje w energię wszystkie jednostki organizacyjne gminy. Większość oświetlenia, w tym oświetlenia ulicznego wymaga zastosowania nowszych technologii. Na terenie gminy Osiek przeważają oprawy sodowe. Najbliższym celem działania będzie wymiana oświetlenia ulicznego na oświetlenie LED, które charakteryzuje się wyższym stopniem efektywności energetycznej, a także dbałością o środowisko naturalne. Mniejsze zużycie prądu to mniejsze koszty za prąd dla gminy i duży wpływ na ochronę środowiska. Oprawy uliczne LED wydzielają znacznie mniej dwutlenku węgla do atmosfery w porównaniu do oświetlenia ulicznego starszego typu. Atutem oświetlenia LED jest także duża odporność na niekorzystne warunki panujące na zewnątrz, czyli na deszcz, mróz, a także wysokie temperatury. W dniu 6 kwietnia 2023 r. w Urzędzie Miasta i Gminy w Osieku miało miejsce podpisanie umowy w ramach zadania pn. „Rozbudowa wraz z modernizacją oświetlenia ulicznego na terenie Miasta i Gminy Osiek”. Koszt zadania wynosi 4 440 000,00 zł. (90 % dofinansowania z programu „Rządowy Fundusz Polski Ład: Program Inwestycji Strategicznych, 10 % wkład własny Gminy Osiek). Wykonawca zobowiązuje się wykonać przedmiot umowy w terminie 13 miesięcy od dnia podpisania umowy.

8. ZAGOSPODAROWANIE PRZESTRZENNE

Aktualnie obowiązujące studium uwarunkowań i kierunków zagospodarowania przestrzennego Miasta i Gminy Osiek uchwalone zostało Uchwałą XVII(117) 2000 Rady Miejskiej w Osieku z dnia 28 listopada 2000 roku, zmienione uchwałą Nr XLVIII/255/2006 Rady Miejskiej w Osieku z dnia 31 sierpnia 2006r. oraz uchwałą NR XVI/108/20 Rady Miejskiej w Osieku z dnia 28 lutego 2020r. Studium jest podstawowym dokumentem kreującym politykę przestrzenną gminy i obejmuje jej całą powierzchnię.

Obecnie planem zagospodarowania przestrzennego objęte jest tylko miasto Osiek. Obowiązujący plan zagospodarowania przestrzennego miasta Osiek został uchwalony Uchwałą Nr XL/268/10 Rady Miejskiej w Osieku z dnia 16 września 2010r. ze zmianą uchwaloną Uchwałą Nr XLI/281/10 Rady Miejskiej w Osieku z dnia 29 października 2010r. oraz zmianą uchwaloną uchwałą Nr XLIII/284/22 z dnia 31 października 2022 r.

Na terenie gminy Osiek obowiązuje również Plan zagospodarowania przestrzennego terenu górniczego Kopalni Siarki „Osiek” uchwalony został Uchwałą XXXIII/241/21 Rady Miejskiej w Osieku z dnia 28 grudnia 2021r.

Wychodząc naprzeciw oczekiwaniom mieszkańców Uchwałą NR VII/45/19 Rady Miejskiej w Osieku z dnia 26 marca 2019 r. w sprawie przystąpienia do sporządzenia miejscowego planu zagospodarowania przestrzennego, przystąpiono do sporządzenia miejscowego planu zagospodarowania przestrzennego dla części obszaru Gminy Osiek obejmującego tereny miejscowości Pliskowola.

Na stronie Biuletynu Informacji Publicznej w zakładce zagospodarowanie przestrzenne (<https://bip.osiek.iap.pl/pl/2194/0/zagospodarowanie-przestrzenne.html>) oraz na stronie Gminy Osiek (<https://sip.gison.pl/osiekstaszowski>) zostały obowiązujące uchwały dotyczące zagospodarowania przestrzennego Miasta i gminy Osiek wraz z załącznikami graficznymi.

9. OŚWIATA I WYCHOWANIE

W 2022 roku na terenie Miasta i Gminy Osiek funkcjonowały następujące placówki oświatowe:

- 1) Zespół Szkół im. Jana Pawła II w Osieku w skład którego wchodzi:
 - a) przedszkole,
 - b) szkoła podstawowa,
 - c) liceum ogólnokształcące,
 - d) liceum ogólnokształcące dla dorosłych,
 - e) szkoła branżowa I stopnia.
- 2) Publiczna Szkoła Podstawowa im. Marii Konopnickiej w Suchowoli
- 3) Publiczna Szkoła Podstawowa w Pliskowoli,
- 4) Publiczna Szkoła Podstawowa im. Świętego Jana Pawła II w Szwagrowie,
- 5) Publiczna Szkoła Podstawowa im. Heleny i Józefa Świątyńskich w Ossali.

Nazwa szkoły	Liczba uczniów na dzień 30 września 2022 r.	W tym	
		dzieci w wieku 6 lat	dzieci w wieku do 5 lat
Publiczna Szkoła Podstawowa im. Heleny i Józefa Świątyńskich w Ossali	126	13	32
Publiczna Szkoła Podstawowa w Pliskowoli	90	11	20
Publiczna Szkoła Podstawowa im. M. Konopnickiej w Suchowoli	106	13	23
Publiczna Szkoła Podstawowa im. Świętego Jana Pawła II w Szwagrowie	101	8	25
Zespół Szkół im. Jana Pawła II w Osieku	327	28	68

Nazwa szkoły	Liczba nauczycieli	Stopień naukowy doktora lub doktora habilitowanego, tytuł zawodowy magistra z	Tytuł zawodowy magistra bez przygotowania pedagogicznego, tytuł zawodowy licencjata (inżyniera) z przygotowaniem
--------------	--------------------	---	--

		przygotowaniem pedagogicznym	pedagogicznym
ZESPÓŁ SZKÓŁ IM. JANA PAWŁA II W OSIEKU	45	42	3
PUBLICZNA SZKOŁA PODSTAWOWA IM. MARII KONOPNICKIEJ W SUCHOWOLI	23	21	2
PUBLICZNA SZKOŁA PODSTAWOWA W PLISKOWOLI	23	23	
PUBLICZNA SZKOŁA PODSTAWOWA IM. ŚWIĘTEGO JANA PAWŁA II W SZWAGROWIE	23	21	2
PUBLICZNA SZKOŁA PODSTAWOWA IM. HELENY I JÓZEFA ŚWIĄTYŃSKICH W OSSALI	22	21	1

Egzamin ósmoklasisty

W 2022r. egzamin ósmoklasisty został przeprowadzony od 24 do 26 maja 2022 r. Uczniowie, którzy z przyczyn losowych lub zdrowotnych nie przystąpili do niego w powyższym terminie, napisali egzamin 13, 14 i 15 czerwca br. Każdy ósmoklasista przystąpił do egzaminu z trzech przedmiotów obowiązkowych, tj.:

- 1) języka polskiego,
- 2) matematyki,
- 3) języka obcego nowożytnego.

Do egzaminu ósmoklasisty przystąpiło 107 uczniów VIII klas szkół podstawowych z terenu gminy Osiek, Egzamin ósmoklasisty jest egzaminem obowiązkowym, co oznacza, że każdy uczeń musi do niego przystąpić, aby ukończyć szkołę.

Dowożenie uczniów do szkół.

Do szkół prowadzonych przez gminę Osiek dowożono uczniów do Zespołu Szkół im. Jana Pawła II w Osieku, Publicznej Szkoły Podstawowej im. Heleny i Józefa Świątyńskich w Ossali oraz Publicznej Szkoły Podstawowej im. Marii Konopnickiej w Suchowoli. Realizując obowiązki określone w art. 39 ustawy z dnia 14 grudnia 2016 r. Prawo oświatowe (Dz. U. z 2020 r. poz.910 ze zm.) dowożono lub refundowano rodzicom wydatki związane z dowożeniem do szkół uczniów niepełnosprawnych.

Stołówki szkolne

W celu zapewnienia prawidłowej realizacji zadań opiekuńczych, w szczególności wspierania prawidłowego rozwoju uczniów w szkołach zorganizowano stołówki szkolne. W czterech szkołach posiłki są gotowane na miejscu, do jednej szkoły posiłki są dowożone.

Nazwa szkoły	Liczba kuchni i stołówek	Powierzchnia kuchni i stołówek w m ²
ZESPÓŁ SZKÓŁ IM. JANA PAWŁA II W OSIEKU	3	124,62
PUBLICZNA SZKOŁA PODSTAWOWA IM. MARII KONOPNICKIEJ W SUCHOWOLI	2	52,60
PUBLICZNA SZKOŁA PODSTAWOWA W PLISKOWOLI	2	48,65
PUBLICZNA SZKOŁA PODSTAWOWA IM. ŚWIĘTEGO JANA PAWŁA II W SZWAGROWIE	2	69,46
PUBLICZNA SZKOŁA PODSTAWOWA IM. HELENY I JÓZEFA ŚWIĄTYŃSKICH W OSSALI	2	76,90

Organizacja nauczania w związku z wojną na Ukrainie.

Rok 2022 był kolejnym trudnym rokiem, po pandemii wirusa SARS-CoV-2 szkoły stanęły przed wyzwaniem przyjęcia dzieci – obywateli Ukrainy. W dwóch szkołach na terenie gminy Osiek, tj. w Zespole szkół im. Jana Pawła II w Osieku oraz w PSP im. Heleny i Józefa Świątyńskich w Ossali przyjęto dzieci z Ukrainy do klas ogólnodostępnych. Zapewniona im została niezbędna pomoc w adaptacji w szkole, pomoc psychologiczna a także materialna.

We wszystkich szkołach prowadzonych przez gminę Osiek dzieci i młodzież objęta jest pomocą psychologiczno - pedagogiczną. Dotyczy to w szczególności dzieci i młodzieży z orzeczeniem o potrzebie kształcenia specjalnego oraz opiniami z poradni psychologiczno - pedagogicznej. W szkołach prowadzone są zajęcia rewalidacyjne, korekcyjno - kompensacyjne, dydaktyczno - wyrównawcze oraz nauczanie indywidualne. Zgodnie z dyspozycją art. 90b i art. 90m ustawy o systemie oświaty wspomagano uczniów w formie stypendiów szkolnych i zasiłków szkolnych.

Stypendia socjalne

Na podstawie Uchwały Nr XXI/137/16 Rady Miejskiej w Osieku z dnia 31 sierpnia 2016 roku w sprawie uchwalenia Regulaminu udzielania pomocy materialnej o charakterze socjalnym dla uczniów zamieszkałych na terenie Gminy Osiek W 2022 Ośrodek Pomocy Społecznej w Osieku przyznał pomoc dla uczniów w formie stypendium szkolnego w okresie od I-VI dla 77 uczniów, a okresie od IX-XII 2022 roku dla 66 uczniów. Pomoc ta obejmowała uczniów szkół podstawowych, oraz uczniów szkół specjalnych.

W I półroczu 2022 roku Ośrodek Pomocy Społecznej w Osieku przyznano pomoc dla 77 uczniów w wysokości 25.000,00 zł. w tym środki własne gminy – 5000 zł.

W II półroczu 2022 roku przyznano środki w wysokości 25.000,20 zł. dla 66 uczniów z tego środki własne gminy to – 5000 zł.

Główne programy i projekty realizowane w szkołach prowadzonych przez Gminę Osiek:

- Zespół Szkół im. Jana Pawła II w Osieku:

1) Publiczna Szkoła Podstawowa w Osieku otrzymał w ramach projektu edukacyjnego prowadzonego przez Ministerstwo Edukacji i Nauki we współpracy z Centrum GovTech w Kancelarii Prezesa Rady Ministrów „Laboratoria przyszłości” wsparcie finansowe w wysokości 71 tys. 100 zł, dzięki któremu w placówce zostały utworzone następujące pracownie:

- pracownia robotyki,
- pracownia kulinarna,
- gabinet zajęć specjalistycznych.

Udział w projekcie pozwolił na zakup wyposażenia podstawowego (w tym drukarka 3D wraz z akcesoriami, mikrokontroler z czujnikami i akcesoriami, lutownica, sprzęt audio-video i in.), specjalistycznych urządzeń i narzędzi oraz oprogramowania z zakresu robotyki. Ponadto został zakupiony sprzęt gospodarstwa domowego do pracowni kulinarnej oraz wyposażenie gabinetu zajęć specjalistycznych, pozwalające na efektywną pracę z uczniami o specjalnych potrzebach

edukacyjnych. Dzięki nowym pracowniom nasi uczniowie będą mogli realizować ciekawe projekty, prowadzić eksperymenty naukowe, zdobywać nowe kompetencje i umiejętności ważne w kolejnych etapach edukacji oraz pomocne w wyborze ścieżki rozwoju zawodowego.



Pracownia robotyki



Pracownia kulinarna



Pracownia zajęć specjalistycznych



2) Publiczna Szkoła Podstawowa w Osieku została wyróżniona i otrzymała zestaw mikrofonów programie edukacji ekologicznej dotyczącej selektywnej zbiórki odpadów prowadzonej na terenie Ekologicznego Związku Gmin Dorzecza Koprzywianki pn. „Zbieramy, segregujemy, przetwarzamy odpady – XVII edycja”.

3) Udział w Ogólnopolskiej Akcji #SprzątamyDlaPolski. Celem tej inicjatywy jest wspólne, międzypokoleniowe i zorganizowane oczyszczanie pobliskich terenów zielonych i lasów ze śmieci oraz rozbudzenie

świadomości ekologicznej u uczniów. Jest to już IV edycja akcji #SprzątamyDlaPolski pod Honorowym Patronatem Prezesa Rady Ministrów.

4) Zespół Szkół im. Jana Pawła II w Osieku w roku szkolnym 2022/23 przyłączył się do XV jubileuszowej edycji Kampanii „Twarze depresji. Nie oceniam. Akceptuję”. Jest ona w całości poświęcona problemom depresji wśród dzieci i młodzieży, ale również za sprawą doświadczeń ambasadorów - depresji wśród osób dorosłych (w tym depresji odpornej na leczenie).

5) W 2022 r. w Publicznym Przedszkolu w Osieku odbył się etap **gminny** II Świętokrzyskiej Olimpiady Przedszkolaka pod patronatem Świętokrzyskiego Kuratora Oświaty. Głównym celem przedsięwzięcia jest propagowanie zdrowego stylu życia, rozwijanie sprawności fizycznej i odporności psychicznej dzieci, rozwijanie umiejętności współpracy i współdziałania w zespole oraz poznawanie i przestrzeganie zasad zdrowej rywalizacji sportowej.



6) Publiczne Przedszkole w Osieku wzięło udział w II Świętokrzyskiej Olimpiadzie Przedszkolaka na etapie **powiatowym**, zorganizowanej przez Kuratorium Oświaty w Kielcach, która odbyła się w Zespole Placówek Oświatowych w Bogorii. Do olimpiady dzieci zostały przygotowane przez wychowawców.



7) Udział w XIV – tej edycji programu edukacyjnego „Akademia Bezpiecznego Puchatka” – klas I – III Publicznej Szkoły Podstawowej w Osieku w Zespole Szkół im. Jana Pawła II w Osieku.

8) Udział dzieci klas I – V szkoły podstawowej w edukacyjnym Programie dla szkół, które uczą się zasad zdrowego odżywiania, poprzez regularne spożywanie owoców, warzyw i produktów mlecznych;

9) Udział w programach edukacyjnych organizowanych przez Państwowy Powiatowy Inspektor Sanitarny: „ Nie pal przy mnie proszę!”, „Bieg po zdrowie”;

10) Ogólnopolski Program Profilaktyki Czerniaka: „Znamię! Znam je?”. W ramach upowszechniania wiedzy o nowotworze złośliwym skóry, nasza szkoła we współpracy z Państwowym Powiatowym Inspektoratem Sanitarnym w Staszowie zrealizowała program „Znamię! Znam je?” – **czyli co musisz wiedzieć o czerniaku skóry.**

11) Udział w XV edycji ogólnopolskiego programu edukacyjnego „Kubusiowi Przyjaciele Natury” – uczniowie klas I – III szkoły podstawowej.

12) Program edukacyjny *Śniadanie Daje Moc*, który realizowany jest corocznie w Publicznym Przedszkolu w Osieku;

13) Udział w przedsięwzięciu Ministra Edukacji i Nauki pn. *Poznaj Polskę*, w ramach którego uczniowie szkoły podstawowej mogli zwiedzić Trójmiasto w zakresie priorytetowych obszarów edukacyjnych obowiązujących w 2022.

- Publiczna Szkoła Podstawowa im. Heleny i Józefa Świątyńskich w Ossali:

- 1) Do szkoły zakupiono dwa monitory interaktywne oraz meble do pracowni "Laboratoria przyszłości", naprawiono drzwi w pracowni komputerowej, wykonano 3 stojaki na flagi – firma Intermech Stalowa Wola.

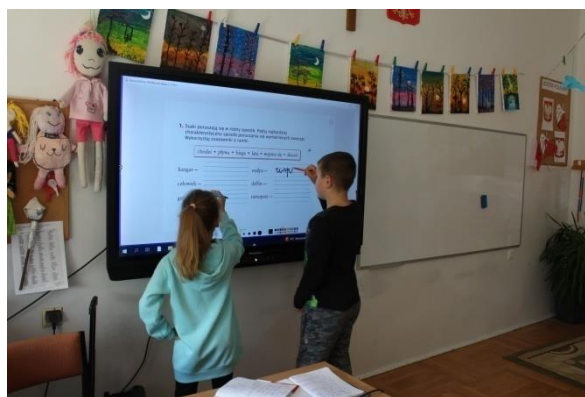

- 2) Szkoła pozyskała również laminator oraz urządzenie określające stan powietrza w okolicy szkoły. Wyświetlacz zamieszczony został na budynku szkoły.

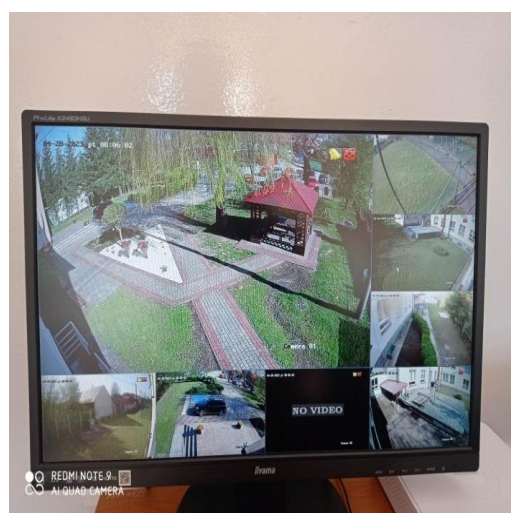

- 3) Zamontowano monitoring wizyjny na budynku szkoły na kwotę 16069,51zł.
- 4) W 2022 roku kontynuowane były zajęcia sportowo - rekreacyjne w ramach projektu "Aktywny powrót uczniów do szkół" ze współpracą z Akademią Wychowania Fizycznego w Warszawie. Założony został "Sport Klub" do którego należeli uczniowie klas: 1,2,3. W/w zajęcia z wychowania fizycznego były zajęciami nieobowiązkowymi, na które uczęszczało 98% uczniów klas 1-3. W czasie zajęć dzieci bardzo chętnie uczestniczyły w grach zespołowych, w zabawach integracyjnych inspirowanych zainteresowaniami i możliwościami uczniów. Uczniowie podzieleni byli na dwie grupy, każda grupa miała zajęcia dwa razy w tygodniu po jednej godzinie. Uczniowie wraz z opiekunem przystąpili do konkursu zorganizowanego przez AWF w Warszawie pt "Dlaczego uczestniczę w Sport Klubie?". Uczniowie zawsze zainteresowani byli tymi zajęciami. Zajęcia prowadziła Józefa Zawadzka. Nauczyciel odbył szkolenie w AWF Kraków.



- 5) Realizowany był projekt "Szybuj bezpiecznie w internetowej chmurze" przy udziale Świętokrzyskiego Centrum Doskonalenia Nauczycieli w Kielcach oraz Departament IT Urzędu Marszałkowskiego Województwa Świętokrzyskiego. Była to dziesiąta edycja pod tytułem Dnia Bezpiecznego Internetu 2022 „Razem dla lepszego Internetu”. W ramach projektu w naszej szkole przeprowadzone zostały pogadanki z wychowawcami klas „Roztropne korzystanie w procesie kształcenia z narzędzi i zasobów cyfrowych oraz metod kształcenia wykorzystujących technologie

informacyjno-komunikacyjne”, spotkanie z Policją oraz konkursy: plastyczny w klasach I-III, oraz w klasach IV-VIII prezentacja mobilna w serwisie Canva.

6) Realizowany był projekt BohaterON w Twojej Szkole, który był częścią VII edycji ogólnopolskiej kampanii: "BohaterON – włącz historię". W realizacji projektu brali udział uczniowie klasy 8, skupili się na poznaniu dziejów powstania warszawskiego, do czego posłużył film edukacyjny pt. Powstanie Warszawskie z cyklu: "Co za historia". Zagadnieniem, które zostało opracowane w oparciu o metodę SW+H, była akcja „Burza”. Praca zakończyła się prezentacją przygotowanej infografiki.

7) Realizowany był Projekt Powszechnej Nauki Pływania - "Umiem Pływać" zorganizowany przez Stowarzyszenie „Centrum” Sport i Rekreacja w partnerstwie z Powiatowym Centrum Sportowym w Staszowie. Była to kolejna już edycja projektu, która przyniosła naszym dzieciakom wiele radości, nowe doświadczenia i zdobycie nowych umiejętności. Beneficjentami projektu byli uczniowie klas: 1,2,3. Były to zajęcia z nauki pływania, a zajęcia odbywały się na basenie w Staszowie. Od 13 kwietnia do 22 czerwca trwały zajęcia nauki pływania pod okiem wykwalifikowanych trenerów, którzy w ciekawy i bardzo przystępny sposób pomogli uczniom pokonać lęk przed wodą, pokazali sposoby i style pływackie, razem z dziećmi potrafili się bawić w basenie i wskazali jak fajnie i przyjemnie można spędzić czas w wodzie. Na ostatnich zajęciach dzieci otrzymali instrukcje jak bezpiecznie spędzić wakacje nad wodą, gdzie i z kim można wchodzić do wody, jak trzeba się nad wodą zachować w upalne dni. Dzieci otrzymały również pamiątkowe dyplomy uczestnictwa w tym projekcie. Zajęcia dla uczniów były całkowicie darmowe a koszt dowozu dzieci do Staszowa poniósł Urząd Miasta i Gminy Osiek.



8) W ramach ogólnopolskiego projektu „Poznaj Polskę”, 19 maja uczniowie klas 4 - 8 wzięli udział w wycieczce do Nowego Wiśnicza i kopalni soli w Wieliczce. Zasadniczym celem było odkrywanie śladów historii państwa i narodu polskiego.



Natomiast 20 maja 2022 roku, uczniowie klas 1 - 3 wybrali się na wycieczkę do kopalni soli w Wieliczce, do Krakowa i na lotnisko w Balicach. Wycieczka ta była realizacją projektu "Poznaj Polskę".

9) Projekt edukacyjny „Ptasia stołówka”. Cel główny projektu było rozbudzanie zainteresowań przyrodniczych uczniów, związanych z dokarmianiem ptaków zimą, ochrona ptaków w Polsce, rola ptaków dla środowiska.



10) ponadto w 2022 roku w szkole realizowane były następujące programy:

"Znajdź właściwe rozwiązanie", "Trzymaj formę", "Nie pal przy mnie, proszę", "Apteczka pierwszej pomocy" i inne. "Skąd się biorą produkty ekologiczne", "Zdrowo jem, więcej wiem", "Ratujmy i uczmy ratować" - Celem tego programu była praktyczna nauka uczniów klasy II elementarnych zasad udzielania pierwszej pomocy oraz kształtowanie w dzieciach umiejętności prawidłowego zachowania się kiedy ktoś potrzebuje pomocy.



"Zbieramy, segregujemy, przetwarzamy odpady" to program edukacji ekologicznej organizowany przez Ekologiczny Związek Gmin Dorzecza Koprzywianki. W ramach XV edycji tego programu odbyły się następujące konkursy: zbiórka baterii, konkurs plastyczny "Nie wyrzucaj jak leci wszystkiego do śmieci" - brali udział uczniowie klas I-III, "Eko-zakładka" - udział uczniów klas IV-VIII. Za działania ekologiczne szkoła otrzymała laminator, a laureaci konkursów atrakcyjne nagrody. "Bieg po zdrowie" w klasie 4. Program był skierowany nie tylko do uczniów, ale również do rodziców i opiekunów uczniów. Głównym celem programu było opóźnienie lub zapobieganie inicjacji tytoniowej wśród dzieci, pokazanie atrakcyjności życia w środowisku wolnym od dymu tytoniowego, zwiększenie wiedzy i umiejętności uczniów na temat zdrowia w kontekście szkodliwości palenia papierosów.

11) W 2022 r. szkoła przystąpiła do ogólnopolskiej akcji "SZKOŁA PAMIĘTA", w wyniku czego uczniowie klas 1-3 odwiedzili Grób Nieznanego Żołnierza na cmentarzu w Niekrasowie, gdzie złożyli wiązanki kwiatów i zapalili znicze. Pamiętali także o grobie naszego rodaka, znanego człowieka pochodzącego z Ossali Adama Bienia. Uczniowie klas 4-8 odwiedzili pomniki znajdujące się w okolicy szkoły i miejsca pamięci, zapalili znicze na pomniku w Strużkach, przy pomniku Jędrusiów w Ossali oraz przy miejscu pamięci w Ossali-Lesisko.



- uczniowie przystąpili również do Biegu Fair Play PKOl z okazji Światowego Dnia Fair Play



- 2 września 2022 r. uczniowie brali udział w 11 Edycji Narodowego Czytania Ballad i Romansów Adama Mickiewicza. Uczniowie klas 4 - 8 czytali utwory na lekcjach języka polskiego ze swoimi nauczycielami



- Szkoła przystąpiła do IV edycji Losowania hulajnóg dla dzieci, które wykonują kurs e-learningowy pt. "Bezpiecznie na wsi mamy - upadkom zapobiegamy". Narzędzie to w nowoczesnej formie przybliżyło dzieciom zagrożenia wypadkowe w gospodarstwach rolnych. Celem działania było promowanie wśród dzieci bezpiecznych zachowań związanych z pracą i zabawą na terenie gospodarstwa oraz uczyło prawidłowego zachowania podczas przebywania w w/w gospodarstwach.

- Grupa Maluchy przystąpiła do akcji „Wędrujący plecaczek”. Biblioteka przedszkolna została doposażona o 180 pozycji książeczek dla najmłodszych w ramach „Narodowego Programu Rozwoju Czytelnictwa 2.0. na lata 2021-2025”, na kwotę 3125zł, dzięki czemu dzieci będą miały do wyboru różnorodne pozycje związane z ich zainteresowaniami.



-Szkoła przystąpiła do akcji "Zbiórka żywności dla bezdomnych zwierząt".

-Szkoła przystąpiła do akcji antysmogowej, która była przedsięwzięciem ogólnopolskim organizowanym przez OSE. W ramach tej akcji w klasie 5 przeprowadzone zostały zajęcia na temat "Jak przeciwdziałać smogowi". Uczniowie zostali uświadomieni o zagrożeniach dla zdrowia i życia człowieka i całej planety, płynących ze smogu. Kolejnym elementem w/w akcji był konkurs plastyczny o tematyce czystego powietrza, który odbył się w czerwcu. Praca plastyczna przygotowana przez ucznia klasy 5, uzyskała najwyższą liczbę punktów. Jako nagrodę szkoła otrzymała czujnik mierzący czystość powietrza w pobliżu szkoły. Czujnik ten został zamieszczony na budynku szkoły i w każdej chwili informuje nas o czystości powietrza jakim oddychamy.

- Zorganizowano uroczystości z okazji Konstytucji 3 Maja "Patriotyzm jest wśród nas"



Szkoła przystąpiła do wielu konkursów: m.in. - zorganizowała szkolny turniej szachowy



- konkursy plastyczne związane z Ukrainą: "Ukraino - jesteśmy z Wami" , "Podaj rękę Ukrainie"



- Publiczna Szkoła Podstawowa im. Świętego Jana Pawła II w Szwagrowie

W 2022 r. w szkole zostały zrealizowane następujące projekty:

- Mamo, tato wolę wodę!
- „Wyzwania Teodora”
- „Sensoryczny Kogel Mogel”
- „Co słońko widziało – na dziecięce kłopoty...Brzechwa”
- „Poznaj Polskę” – zorganizowano dwa wyjazdy edukacyjne.
- Projekt edukacyjny „Jak smakuje Rosja”
- „Szkłanka mleka” oraz „Owoce i warzywa” - program realizowany przy współpracy z Krajowym Ośrodkiem Wsparcia Rolnictwa.
- Udział w Programie Edukacji Ekologicznej dotyczącej selektywnej zbiórki odpadów prowadzonej przez Ekologiczny Związek Gmin

Dorzecza Koprzywianki pt: „Zbieramy, segregujemy i przetwarzamy odpady” – edycja XV.

- Udział w projekcie ekologicznym pt: „Wszystkie dzieci zbierają elektrośmieci”, którego celem jest promowanie zachowań proekologicznych.
- Udział w XI edycji Narodowego Czytania. Akcja ta jest organizowana przez Prezydenta RP od 2012 r., a jej głównym celem jest zachęcenie dzieci i młodzieży do czytania największych dzieł literatury narodowej.
- W ramach programu „Umiem pływać” dzieci klas I-III wyjeżdżały na basen do Staszowa.
- Udział w kampanii „Tydzień dla profilaktyki chorób zakaźnych”, której tematem przewodnim jest przekazywanie wiedzy oraz umiejętności potrzebnych do dbania o zdrowie własne i najbliższych.
- Udział w Europejskim Dniu Przywracania Czynności Serca.
- Udział w I Jarmarku Bożonarodzeniowym organizowanym przez Miejsko – Gminny Ośrodek Kultury w Osieku.
- We współpracy zorganizowano i przeprowadzono Gminny Turniej Piłki Halowej o Puchar Prezesa Grupy Azoty „Siarkopol” pod hasłem „Dbamy o zdrowie z Siarkopolem”.

Udział w Ogólnopolskich Akcjach Charytatywnych:

- „Łańcuch dobra” - V edycja ogólnopolskiej akcji charytatywnej prowadzonej przez Stowarzyszenie Pro Salute.
- „Góra grosza”
- „Ile waży św. Mikołaj”
- „Pomaganie przez odkręcanie”
- „Kolorowe kredki”
- „Na cztery łapy” - pomoc dla schroniska.

Udział w Wojewódzkich Konkursach Przedmiotowych oraz Ogólnopolskich Konkursach „Pluszowy miś poznaje zabawy”, „Symbole narodowe”.

Wdrożona została innowacja pedagogiczna „Bezpieczeństwo to ważna sprawa”

Dobra praktyka bliskie i (nie) znane – odkrywamy lokalne ślady historii.

W ramach realizacji projektu Laboratoria Przyszłości, przeprowadzono między innymi warsztaty:

- Kulinarne – (pierniczki, kanapki, sałatki, baby wielkanocne itp.)

- Krawieckie – (szycie ozdób świątecznych, woreczków na buty)
- Robotyki
- Obsługi Drukarki 3D

Szkoła współpracuje min.:

- Gminnym Ośrodkiem Pomocy Społecznej,
- Ośrodkiem Zdrowia w Tursku Wielkim,
- Z Posterunkiem Policji w Osieku,
- Miejsko - Gminnym Ośrodkiem Kultury w Osieku,
- Powiatowym Ośrodkiem Kultury w Staszowie,
- Urzędem Marszałkowskim w Kielcach,
- Powiatową Stacją Sanitarno - Epidemiologiczną w Staszowie,
- Nadleśnictwem Staszów,
- Wielką Orkiestrą Świątecznej Pomocy,
- Poradnią Psychologiczno – Pedagogiczną w Połańcu,
- Fundacją Na Rzecz Osób Niewidomych i Niepełnosprawnych „Pomóż i Ty”,
- Ekologicznym Związkiem Dorzecza Gmin Koprzywianki w Baćkowicach,
- Domem Dziecka w Łoniowie i Skopaniu,
- OSP w Szwagrowie oraz z KPPSP w Staszowie.



PSP w Szwagrowie -Laboratoria Przyszłości – robotyk

- Publiczna Szkoła Podstawowa w Pliskowoli:

Szkoła uczestniczyła w następujących projektach i programach:
- „WF z AWF program Ministerstwa Edukacji i Nauki, którego celem w ramach Sport Klubu było monitorowanie stanu kondycji fizycznej dzieci i młodzieży oraz wsparcie uczniów w powrocie do pełnej sprawności fizycznej po długotrwałym okresie nauki zdalnej;

- „Profilaktyczne badanie słuchu i mowy wśród dzieci z klas pierwszych szkół podstawowych w województwie świętokrzyskim”- projekt realizowany w ramach Regionalnego Programu Operacyjnego Województwa Świętokrzyskiego na lata 2014-2020 - organizacja zajęć terapii logopedycznej dla dzieci objętych rehabilitacją wykrytych nieprawidłowości oraz bezpłatne badania słuchu i mowy dla każdego dziecka klasy I i II;

- „Zbieramy, segregujemy, przetwarzamy odpady” - XV edycja - program edukacji ekologicznej dotyczący selektywnej zbiórki odpadów organizowanego przez Ekologiczny Związek Gmin Dorzecza Koprzywianki;

- Ogólnopolski Program Edukacji Ekologicznej "SIR PET-ER i jego drużyna". Uczniowie zgłębiali najważniejsze tajemnice segregacji odpadów i recyklingu butelek PET;

- „Poznaj Polskę” to rządowy program, dzięki któremu szkoła otrzymała dofinansowanie do 4 wycieczek. Uczniowie odwiedzili Wrocław (Wałbrzych), Kielce (Tokarnia, Zagnańsk), Sandomierz, Lublin (Kozłówka).

- „Tydzień dla profilaktyki chorób zakaźnych”- to akcja przygotowana przez Ministerstwo Edukacji i Nauki wspólnie z Głównym Inspektorem Sanitarnym, której celem było uświadomienie uczniom potrzeby dbania o zdrowie własne i najbliższych oraz kształtowanie umiejętności niezbędnych do jego ochrony;

- #CODEWEEK – uczniowie przystąpili do Europejskiego Tygodnia Kodowania, którego celem było włączenie myślenia obliczeniowego oraz umiejętności cyfrowych w środowisko edukacyjne;

- realizacja programu PPIS w Staszowie: „Znajdź właściwe rozwiązanie”, „Trzymaj Formę”, „Czyste powietrze wokół nas”, „Bieg po zdrowie”, „Nie pal przy nie proszę”; Szkołą przyłączyła się do akcji rekomendowanych przez MEiN: „ Szkoła do hymnu”, „Szkoła pamięta”, DBI.

Ważnym elementem edukacyjnym był udział i uzyskanie wysokich lokat naszych uczniów

w różnego typu konkursach i turniejach zewnętrznych: XVI Olimpiadzie Wiedzy o Zdrowiu i Turnieju Drużyn Ratowniczych, Ogólnopolski Turniej Wiedzy Pożarniczej "MŁODZIEŻ ZAPOBIEGA POŻAROM", Turniej Bezpieczeństwa w Ruchu Drogowym, konkurs gminny „Uzależnienia i nałogi”, konkurs plastyczny „Polska Flaga- Nasza Flaga”, Ogólnopolski konkurs na projekt kartki bożonarodzeniowej organizowany przez Fundację BGK im. J.K. Steczkowskiego.



Zajęcia z kodowania w PSP w Pliskowoli



Zajęcia w ramach dni bezpiecznego internetu w PSP w Pliskowoli

- Publiczna Szkoły Podstawowej im. Marii Konopnickiej w Suchowoli

W szkole w roku 2022 r. zrealizowano następujące projekty i programy:

- 1) „Program dla szkół – mleko, owoce warzywa w szkole” – program realizowany przy współpracy z Krajowym Ośrodkiem Wsparcia Rolnictwa, dzięki któremu dzieci uczą się zasad zdrowego odżywiania, regularnie spożywając w szkole dostarczane im owoce i warzywa oraz mleko i produkty mleczne oraz realizując w ramach programu działania edukacyjne.
- 2) „Zbieramy, segregujemy, przetwarzamy odpady” – program edukacji ekologicznej dotyczący selektywnej zbiórki odpadów organizator Ekologiczny Związek Gmin Dorzecza Koprzywianki - I miejsce,
- 3) XIV edycja Powiatowego Konkursu „Bezpieczeństwo na Piątkę” – organizator Państwowa Staż Pożarna w Staszowie, Komenda Powiatowa Policji w Staszowie, KRUS, ENEA- I miejsce

- 4) wojewódzki konkurs plastyczny „Krajobraz doświadczam w pełni” – organizator Zespół Świątokrzyskich i Nadnidziańskich Parków Krajobrazowych w Kielcach - I miejsce
- 5) wojewódzki konkursplastyczny „Odpoczywaj na wsi” – organizator Ministerstwo Rolnictwa i Rozwoju Wsi – wyróżnienie,
- 6) Ogólnopolski projekt „Warto Bezgotówkowo”, wyróżnienie w konkursie „Mój wymarzony zawód” – organizator Fundacja Warszawski Instytut Bankowości, Fundacja Polska Bezgotówkowa;
- 7) Udział w projekcie „Sprzątamy dla Polski” pod honorowym patronatem Prezesa Rady Ministrów Mateusza Morawieckiego – organizator Stowarzyszenie „Dla Polski;;
- 8) „Samorządy Mają Głos” – organizator Centrum Edukacji Obywatelskiej;
- 9) „29 Akcja Sprzątanie Świata – Polska”, pod hasłem „Wszystkie Śmieci są nasze” – organizator Fundacja Nasza Ziemia;
- 10) Ogólnopolski program „Akademia Bezpiecznego Puchatka skierowany do uczniów klas I szkół podstawowych, obejmujący tematykę związaną z bezpieczeństwem dzieci w czterech sferach: na drodze, w domu, w szkole, w Internecie;
- 11) Ogólnopolski program edukacyjny „Kubusiowi Przyjaciele Natury” poświęcony tematyce ekologicznej, organizowany przez markę Kubuś, celem którego jest proekologiczna edukacja dzieci i poznanie korzyści płynące z aktywności fizycznej.
- 12) Ogólnopolski program „Mała książka – wielki człowiek” – organizator Ministerstwo Kultury i Dziedzictwa Narodowego;
- 13) Ogólnopolski projekt edukacyjny „Terapia ręki dla każdego” skierowany do dzieci i ich rodziców w wieku przedszkolnym;
- 14) Projekt XI edycja „Szybuj Bezpiecznie w Internetowej Chmurze” – organizator Świątokrzyskie Centrum Doskonalenia Nauczycieli w Kielcach, Departament IT Urzędu Marszałkowskiego Województwa Świątokrzyskiego, Komenda Wojewódzka Policji w Kielcach;
- 15) Międzynarodowy projekt edukacyjny „Z kulturą mi do twarzy” - realizowany w oparciu o podstawę programową oraz kierunki polityki oświatowej państwa na rok szkolny 2022 / 2023, celem którego jest wprowadzenie uczniów w świat wartości jak ofiarność, współpraca, solidarność, altruizm, patriotyzm i szacunek dla tradycji,

wskazywanie wzorców postępowania i budowanie relacji społecznych, sprzyjających bezpiecznemu rozwojowi ucznia (rodzina, przyjaciele), wzmocnienie poczucia tożsamości indywidualnej, kulturowej, narodowej, regionalnej i etnicznej, formowanie u uczniów poczucia godności własnej osoby i szacunku dla godności innych osób.

- 16) Projekty „Czyste powietrze wokół nas”, „Skąd się biorą produkty ekologiczne?”, „Bieg po zdrowie”, „Nie pal przy mnie, proszę”, „Bieg po zdrowie”, „Znajdź właściwe rozwiązanie”, „Zdrowo jem, więcej wiem”;
- 17) SKS – „Szkolny Klub Sportowy 2022”, pozalekcyjne zajęcia sportowe w prowadzone w różnorodnych, nowoczesnych i atrakcyjnych formach, celem którego jest stworzenie przestrzeni do dodatkowej aktywności fizycznej, realizowanej w formie zajęć sportowych i rekreacyjnych pod opieką nauczyciela prowadzącego zajęcia wychowania fizycznego w szkole – organizator Wojewódzki Szkolny Związek Sportowy w Kielcach;
- 18) Bieg Fair Play PKOl - inicjatywa, mająca na celu promocję fair play i wartości etycznych w sporcie i w życiu - organizator Polski Komitet Olimpijski, Międzynarodowy Komitet Fair Play (CIFP), Europejskie Stowarzyszenie Fair Play;
- 19) Akcje Ministra Edukacji i Nauki „Szkoła pamięta”, „Szkoła do Hymnu”, „Razem na święta”;
- 20) Projekt „Narodowy Program Rozwoju Czytelnictwa 2.0. na lata 2021-2025” kierunek 3.2. Zakup nowości wydawniczych oraz elementów wyposażenia do bibliotek szkolnych i pedagogicznych - dofinansowanie biblioteki szkolnej w kwocie 3 750,00 zł;
- 21) Projekt „Poznaj Polskę” - organizator Ministerstwo Edukacji i Nauki.



Pogadanka w ramach ogólnopolskiego dnia walki z depresją w PSP w Suchowoli



Inscenizacja dramatu Adama Mickiewicza „Dziady” cz. II. W PSP w Suchowoli

10. KULTURA, SPORT

Zadania z zakresu działalności kulturalnej realizowane są za pośrednictwem Miejsko – Gminnej Biblioteki Publicznej w Osieku i Miejsko – Gminnego Ośrodka Kultury w Osieku.

Miejsko – Gminna Biblioteka Publiczna w Osieku jest samorządową instytucją kultury. Nadzór nad organizacją i funkcjonowaniem sprawuje Burmistrz Miasta i Gminy, a nadzór merytoryczny nad działalnością biblioteki sprawują Wojewódzka Biblioteka Publiczna w Kielcach oraz powiatowa Biblioteka Publiczna w Staszowie. Posiada ona swoją filię w Tursku Wielkim. Przedmiotem działania placówki jest gromadzenie, opracowywanie, przechowywanie i ochrona materiałów bibliotecznych oraz obsługa użytkowników z terenu gminy Osiek. Podstawowym warunkiem prawidłowego funkcjonowania biblioteki jest systematyczny wpływ nowości i równoległe wycofanie publikacji nieprzydatnych.

Stan księgozbiorów i czytelnictwa przedstawia się następująco:

Liczba woluminów ogółem	21744
Zakup w 2022r.	197
Czytelnicy	316
Czytelnicy na 100 mieszkańców	4,13
Liczba odwiedzin fizycznych	5996
Odwiedziny na 100 mieszkańców	117,11
Wypożyczenia	6222
Wypożyczenia na 100 mieszkańców	123

Taka liczba zakupionych zbiorów była możliwa między innymi dzięki dotacji pochodzącej z Ministerstwa Kultury i Dziedzictwa Narodowego w ramach Narodowego Programu Rozwoju Czytelnictwa na lata 2021-2025. Środki te umożliwiły zakup literatury naukowej, literatury beletrystycznej, literatury dla dzieci i młodzieży, lektur. Zbiory biblioteki zasilane są dodatkowo darami – przekazanymi od osób fizycznych (czytelników). Biblioteka systematycznie w miarę posiadanych środków dokonuje zakupów nowych książek i tym zaspokaja potrzeby czytelników. Dysponuje atrakcyjnymi nowościami wyeksponowanymi w specjalnym dziale „Nowości”. Biblioteka nie może spełniać wszystkich oczekiwań czytelników, dlatego też kontynuuje współpracę z innymi bibliotekami w ramach wypożyczeń międzybibliotecznych, korzystając w ten sposób z ich księgozbiorów. W Bibliotece Publicznej funkcjonuje usługa „Książka na telefon”.

Biblioteka wzięła udział w 11 jubileuszowej edycji akcji Narodowe Czytanie lektury „Ballady i romanse” Adama Mickiewicza.



Przykładowe wystawki z okazji rocznic literackich i historycznych oraz wydarzeń kulturalnych.

Miejsko – Gminny Ośrodek Kultury w Osieku Miejsko – Gminny Ośrodek Kultury w Osieku (stosowany skrót MGOK) jest samorządową instytucją kultury posiadającą osobowość prawną. Siedzibą instytucji jest miasto Osiek, a swoją działalnością obejmuje ona miasto i gminę Osiek. Organizatorem MGOK jest Gmina Osiek.

Celem MGOK jest prowadzenie wielokierunkowej działalności rozwijającej i zaspokajającej potrzeby kulturalne mieszkańców.

Do podstawowych zadań MGOK należy: rozpoznawanie i rozbudzanie zainteresowań kulturalnych społeczeństwa, kształtowanie wzorców aktywnego uczestnictwa w kulturze, kultywowanie i rozwijanie tradycji kulturalnych, twórczości ludowej amatorskiej wszystkich środowisk mieszkańców gminy, wspomaganie pod względem merytorycznym i organizacyjnym inicjatyw kulturalnych wszystkich środowisk gminy, tworzenie warunków do rozwoju talentów twórczych i twórczości kulturalnej oraz amatorskiego ruchu artystycznego, współpraca z innymi ośrodkami kultury, sportu i rekreacji, współdziałanie z organizacjami społecznymi, zakładami pracy, szkołami w zakresie prowadzonej działalności oraz organizowanie działalności rozrywkowej.

Działania kulturalne zrealizowane przez MGOK w Osieku w 2022 roku

Rodzaj działania	Ilość	Nazwa działania
Koncerty	2	<ul style="list-style-type: none"> • Koncert z okazji Dnia Kobiet • Koncert z okazji obchodów Święta Niepodległości 11 Listopada
Imprezy plenerowe, tematyczne	2	<ul style="list-style-type: none"> • Impreza plenerowa „Dzień Dziecka” • Impreza plenerowa „Dni Osieka 2022”
Konkursy	6	<ul style="list-style-type: none"> • Konkurs plastyczny „Serce walentynkowe” • Konkurs plastyczny „Baranek wielkanocny” • Konkurs plastyczny „Portret mojej mamy” • Konkurs plastyczny „Woda – wspólne dobro, wspólna troska” • Konkurs plastyczny „Polska Flaga – Nasza Flaga ” • Konkurs na najpiękniejszy wieniec dożynkowy gminy Osiek
Inne działania	7	<ol style="list-style-type: none"> 1. Ferie 2022 w ramach , których zorganizowano: <ol style="list-style-type: none"> a) Wyjazd do Parku Trampolin JumpPlanet b) Wyjazd na lodowisko do Dębicy

		<ul style="list-style-type: none"> c) Wyjazd do Bałtowskiego Parku Turystycznego d) Wyjazd do Kina do Nowej Dęby <p>2. Wakacje 2022 w ramach, których zorganizowano:</p> <ul style="list-style-type: none"> a) Wyjazd do E1GOKART Tor Kartingowy do Kielc b) Wyjazdu do Parku Trampolin JumpPlanet c) Wyjazd do Kompleksu Turystycznego Brzezovka d) Wyjazd do Pływalni „Delfin” w Połańcu e) Wyjazd do Centrum Paintball w Tarnobrzegu <p>3. Andrzejki – zabawy animacyjne dla dzieci</p> <p>4. Kiermasz wielkanocny</p> <p>5. Jarmark Bożonarodzeniowy – Mikołajki</p> <p>6. Współorganizacja akcji „Narodowe Czytanie”</p> <p>7. Współorganizacja Zlotu Foodtrucków</p>
--	--	---

W Miejsko – Gminnym Ośrodku Kultury w Osieku w roku 2022 odbywały się następujące zajęcia skierowane do mieszkańców:

- 1) Zajęcia nauki gry na instrumentach muzycznych.
- 2) Zajęcia nauki śpiewu.
- 3) Zajęcia ruchowe- aerobik.
- 4) Zajęcia plastyczne dla dzieci.
- 5) Sztuki Walki- zajęcia dla dzieci i młodzieży.
- 6) Zajęcia taneczne dla dzieci.
- 7) Zajęcia z języka angielskiego dla dzieci.

Miejsko – Gminny Ośrodek Kultury w Osieku w 2022 brał udział w projekcie „TIK w instytucji kultury #2”. Projekt realizuje Stowarzyszenie Nowe Oblicze Edukacji z Kielc w ramach Programu Operacyjnego Polska Cyfrowa na lata 2014-2020, Oś Priorytetowa nr 3 Cyfrowe kompetencje społeczeństwa, Działanie nr 3.2. Innowacyjne rozwiązania na rzecz aktywizacji cyfrowej.

W ramach projektu Miejsko – Gminny Ośrodek Kultury w Osieku:

- 1) pozyskał sprzęt dydaktyczny: 5 laptopów, 2 tablety, 2 zestawy Lego Mindstorms EV3 oraz 2 gry Scootie Go!.
- 2) zorganizował zajęcia dla dzieci w wieku 10-18 lat z tematyki kompetencji medialnych- 18 uczestników oraz programowania w różnych językach – 13 uczestników.









SPORT

Miejski Klub Sportowy „PIAST” Osiek działa od 1985 roku i systematycznie, nieprzerwanie zajmuje się popularyzowaniem piłki nożnej wśród dzieci, młodzieży i dorosłych mieszkańców miasta i gminy Osiek. Od kilkunastu lat klub realizuje zadania z zakresu upowszechniania kultury fizycznej we współpracy z gminą Osiek. W 2022 roku na realizację zadania publicznego pod nazwą „Popularyzacja piłki nożnej wśród dorosłych w mieście i gminie Osiek”, otrzymał dotację w wysokości 66 000 zł. Środki przeznaczone na zajęcia szkoleniowe piłki nożnej, mecze mistrzowskie i kontrolne, obsługę finansową i wydatki administracyjne oraz działania związane z utrzymaniem stadionu. Od 2022 r. Miejski Klub Sportowy „PIAST” może korzystać z nowoczesnego zaplecza szatniowo-sanitarnego.

11.WSPÓŁPRACA Z ORGANIZACJAMI POZARZĄDOWYMI

Programu współpracy Miasta i Gminy Osiek z organizacjami pozarządowymi i podmiotami wymienionymi w art. 3 ust. 3 ustawy z dnia 24 kwietnia 2003 r. o działalności pożytku publicznego i o wolontariacie na rok 2022 został uchwalony został Uchwałą Nr XXXII/225/21 Rady Miejskiej w Osieku z dnia 6 grudnia 2021r. W roku 2022 współpraca z organizacjami pozarządowymi realizowana była głównie poprzez:

1) zlecenie organizacjom pozarządowym realizacji zadań publicznych na zasadach określonych w ustawie:

- a) powierzenie Miejskiemu Klubowi Sportowemu „Piastr” w Osieku realizacji zadania publicznego pn. „Popularyzacja piłki nożnej wśród dorosłych w mieście i gminie Osiek” na kwotę 66 000,00 zł;
 - b) powierzenie Stowarzyszeniu Tarnobrzesci Bank Żywności w Tarnobrzegu realizacji zadania publicznego pn. „Świadczenie usług socjalnych mających na celu nieodpłatne dostarczanie żywności” na kwotę 4000, 00 zł
- 2) użyczenie mienia ruchomego i nieruchomego stanowiącego własność gminy Osiek:
- a) użyczenie stadionu sportowego Miejskiemu Klubowi Sportowemu „Piastr” w Osieku,
 - b) użyczenie nieruchomości zabudowanej wraz z niezbędną częścią nieruchomości gruntowej z przeznaczeniem na realizację celów statutowych Stowarzyszenia Rozwoju wsi Fenix w Sworoniu,
 - c) użyczenie Świetlicy Wiejskiej w Mucharzewiu Kołu Gospodyń Wiejskich w Mucharzewiu,
 - d) użyczenie budynku komunalnego w Strużkach Kołu Gospodyń Wiejskich w Strużkach;
- 3) wzajemne informowanie się o planowanych kierunkach działalności i współdziałania w celu zharmonizowania tych kierunków oraz przyjmowanie wniosków i opinii do projektów aktów normatywnych w dziedzinach dotyczących działalności statutowej organizacji pozarządowych:
- a) akty prawa miejscowego poddawane były konsultacjom z organizacjami pozarządowymi na zasadach określonych w Uchwale Nr XXXIX/264/10 Rady Miejskiej w Osieku z dnia 12 sierpnia 2010 r. w sprawie określenia szczegółowego sposobu konsultowania z radami działalności pożytku publicznego lub organizacjami pozarządowymi i podmiotami wymienionymi w art. 3 ust. 3 ustawy z dnia 24 kwietnia 2003 r. o działalności pożytku publicznego i o wolontariacie (Dz. U. z 2023 r. poz. 571 z późn. zm.) projektów aktów prawa miejscowego w dziedzinach dotyczących działalności statutowej tych organizacji,
 - b) udzielano zainteresowanym organizacjom pozarządowym działającym na terenie gminy Osiek informacji o źródłach i sposobach pozyskiwania środków zewnętrznych, a także na temat organizowanych szkoleń, warsztatów, konferencji i seminarium.

Ocena realizacji Programu współpracy Miasta i Gminy Osiek z organizacjami pozarządowymi i podmiotami wymienionymi w art. 3 ust. 3 ustawy z dnia 24 kwietnia 2003 r. o działalności pożytku publicznego i o wolontariacie na rok 2020, według wskaźników określonych w § 12 ust. 2 Programu, przedstawia się następująco:

- 1) liczba podmiotów wyrażających wolę podjęcia we współpracy z Miastem i Gminą Osiek realizacji zadań publicznych na rzecz lokalnej społeczności - 3;
- 2) liczba podmiotów, którym zlecono realizację zadań publicznych - 2;
- 3) liczba zaproponowanych przez podmioty zadań publicznych – 0;
- 4) liczba zleconych przez Miasto i Gminę Osiek zadań, w tym liczba zawartych umów - 2;
- 5) liczba osób zaangażowanych w realizację zadań publicznych - 51, w tym liczba wolontariuszy - 5;
- 6) liczba osób, które były adresatami (beneficjentami) zadań publicznych - 1200;
- 7) całkowity koszt realizacji zleconych przez Miasto i Gminę Osiek zadań – 74836,82 zł;
- 8) wysokość środków finansowych przeznaczonych z budżetu Miasta i Gminy Osiek na realizację tych zadań – 70 000, 00 zł.

12.ZABYTKI

Gmina Osiek ma opracowany Program Opieki nad Zabytkami dla Miasta i Gminy Osiek na lata 2020-2023 - Aktualizacja, który został przyjęty przez Radę Miejską w Osieku uchwałą Nr XIX/152/20 z dnia 30 czerwca 2020r. Celem Programu Opieki nad Zabytkami dla Miasta i Gminy Osiek jest poprawa stanu zachowania obiektów z rejestru zabytków i obiektów wpisanych do Gminnej Ewidencji Zabytków. Priorytetami Programu Opieki nad Zabytkami dla Miasta i Gminy Osiek na lata 2020-2023- Aktualizacja są: Priorytet I - Świadoma ochrona i kształtowanie krajobrazu kulturowego Miasta i Gminy Osiek: miasteczko i wieś, krajobraz kulturowy w powiązaniu z układami urbanistycznymi, dziedzictwo żywe. Priorytet II - Rewaloryzacja dziedzictwa kulturowego wpływająca na rozwój społeczny i gospodarczy Miasta i Gminy Osiek. Program, jako dokument strategiczny ma ukierunkować i zoptymalizować działania w zakresie ochrony dziedzictwa kulturowego, w szczególności zabytków nieruchomych

i ruchomych, jako elementów o kluczowym znaczeniu dla popularyzacji historii i kultury regionu.

Na terenie gminy znajduje się obiekty zabytkowe wpisane do Rejestru Zabytków Województwa Świętokrzyskiego są to:

- 1) Pomnik ku czci 5 mieszkańców Niekrasowa poległych w wojnie polsko – sowieckiej 1918-1920 w miejscowości Niekrasow)
- 2) Najstarsza część cmentarza katolickiego w miejscowości Niekrasów.
- 3) Zespół kościoła parafialnego pw. Nawiedzenia Najświętszej Maryi Panny w miejscowości Niekrasow.
- 4) Kościół parafialny pw. Nawiedzenia N.P. Marii w miejscowości Niekrasów.
- 5) Dzwonnica w miejscowości Niekrasów.
- 6) Kościół parafialny pw. Św. Stanisława w Osieku.



Kościół parafialny p.w. Nawiedzenia Najświętszej Maryi Panny w miejscowości Niekrasów – uznany za zabytek decyzją WKZ w Kielcach Nr KI.4-A-2/126/57, z dnia 18.03.1957r., nr rejestru 479; wpisany do rejestru zabytków woj. kieleckiego decyzją WKZ w Kielcach z dnia 15.04.1967r.; L.dz. KI.IVa-2/1/489/67, nr rejestru 489, wpisany do rejestru zabytków woj. tarnobrzeskiego decyzją WKZ w Tarnobrzegu z dnia 16.06.1977r.; L.dz. KI.IV-5340/421/142/77, nr rejestru 142.



Dzwonnica w miejscowości Niekrasow - wpisana do rejestru zabytków woj. kieleckiego decyzją WKZ w Kielcach z dnia 15.04.1967r.; L.dz. KI.IVa-2/1/489/67, nr rejestru 489, wpisana do rejestru zabytków woj. tarnobrzeskiego decyzją WKZ w Tarnobrzegu z dnia 16.06.1977r.; L.dz. KI.IV-5340/421/142/77, nr rejestru 142



Osiek - Kościół parafialny p.w. Św. Stanisława Biskupa i Męczennika - uznany za zabytek decyzją WKZ w Kielcach Nr KI.4-A-2/125/57, z dnia 18.03.1957r., nr rejestru 478; wpisany do rejestru zabytków woj. kieleckiego decyzją WKZ w Kielcach z dnia 28.10.1971r.; L.dz. KI.Vb-680/623/71, nr rejestru 623, obecnie został wpisany do rejestru zabytków nieruchomości woj. świętokrzyskiego pod nr **A.860**.

7) Stanowisko archeologiczne Tursko 1 (AZP 94-70/31)- tzw. Zamczysko Turskie.

8) Figura przydrożna Św. Jana Nepomucena, późnobarokowa ok 1800r. położona przy tzw. Trakcie królewskim, na gruntach Parafii Rzymsko Katolickiej pod wezwaniem Najświętszej Marii Panny w Niekrasowie.

9) Dwie figury przydrożne przy tzw. trakcie królewskim, na gruntach Parafii Rzymsko- Katolickiej pod wezwaniem Najświętszej Marii Panny w Niekrasowie.

10) Krzyż przydrożny, późnobarokowy z ok. 1800 r. (Niekrasów.

11) Św. Józef z Dzieciątkiem, późnobarokowy z ok. 1800r.(Niekrasów) .

Zadania zapisane w Programie Opieki nad Zabytkami dla Gminy Osiek zarówno organizacyjne, jak i inwestycyjne realizowane są w ramach posiadanych środków i potrzeb. Celem „Programu opieki nad zabytkami w Mieście i Gminie Osiek” jest nie tylko poprawa stanu zachowania obiektów z rejestru zabytków i obiektów wpisanych do Gminnej ewidencji, w tym dbałość o miejsca pamięci narodowej, kapliczki, cmentarze. Aktywność społeczna i świadome zaangażowanie w opiekę nad regionalnym dziedzictwem kulturowym przejawia także młodzież ze szkół

i placówek oświatowych, która co roku bierze czynny udział w porządkowaniu cmentarzy, mogił zbiorowych żołnierzy oraz opiekuje się opuszczonymi grobami.

Została zaktualizowana Gminna Ewidencja Zabytków Miasta i Gminy Osiek i przekazana do konserwatora zabytków oraz zaopiniowana pozytywnie. W ewidencji znajdują się zabytki wpisane do rejestru zabytków oraz obiekty nieruchome w postaci pojedynczych zabudowań: domy mieszkalne wraz z zabudową gospodarczą (stodoła, obora), kaplice, obiekty należące do parafii rzymsko-katolickich, cmentarz żydowski, miejsca pamięci narodowej, jak również stanowiska archeologiczne. Obiekty należące do osób prywatnych, jeśli są zamieszkałe i właściwie użytkowane są w dobrym stanie technicznym, natomiast inne niszczeją zarówno ze względu na brak środków, jak i zainteresowania. Gmina Osiek nie posiada bezpośrednio możliwości wpływania na poprawę stanu zachowania obiektów, które są własnością osób fizycznych. Brak również możliwości prawnych udzielania tej grupie podmiotów pomocy finansowej. W związku z tym stan techniczny wielu obiektów na przestrzeni lat się pogorszył. Wiele budynków, które z uwagi na przeprowadzone zmiany w wygładzie, stanu elewacji i stolarki okiennej, drzwiowej, a prawdopodobnie również zmiany wyposażenia wewnętrznego straciły charakter obiektów zabytkowych. W tych przypadkach wnioskowano do Konserwatora Zabytków o ich wykreślenie z ewidencji zabytków. Cele zawarte w programie były i są realizowane w miarę możliwości dostępnych środków prawnych, ekonomicznych i finansowych.

13. POMOC SPOŁECZNA

Ośrodek Pomocy Społecznej w Osieku funkcjonuje jako samorządowa jednostka organizacyjna pomocy społecznej. Zgodnie z postanowieniami statutu Ośrodek realizuje zadania pomocy społecznej na podstawie ustawy z dnia 12 marca 2004 r. o pomocy społecznej (Dz. U. z 2021r. poz. 2268 t.j.). Ośrodek realizuje zadania z uwzględnieniem podziału na następujące typy zadań:

- zadania własne gminy o charakterze obowiązkowym,
- zadania własne gminy,
- zadania zlecone z zakresu administracji rządowej

oraz inne zadania na podstawie uchwał Rady Miejskiej w Osieku, zawartych

umów i porozumień.

Ośrodek podejmował dodatkowe działania w celu podnoszenia jakości i poszerzenia usług świadczonych dla najuboższych i najbardziej potrzebujących mieszkańców wmiasta i gminy Osiek.

Współpracował z różnymi instytucjami, organizacjami pozarządowymi oraz osobami prywatnymi, m.in.:

1. Z Komendą Powiatową w Staszowie, Komisariatem Policji w Połańcu i Posterunkiem Policji w Osieku. Związana była z problematyką rodzinną oraz dotyczyła działań podejmowanych na rzecz osób uzależnionych od alkoholu oraz z przemocą w rodzinach.
2. Ze szkołami działającymi na terenie Gminy Osiek. Ma trwały charakter i związana jest w szczególności z dożywianiem dzieci uczęszczających do szkół. Na początku każdego roku zawierane są ze szkołami porozumienia pomiędzy Ośrodkiem Pomocy Społecznej w Osieku a szkołami, przedszkolami dotyczącymi zasad dożywiania. Ponadto w zakresie dzieci wymagających dożywiania prowadzona jest na bieżąco współpraca z dyrektorami szkół, przedszkoli, wychowawcami, pedagogiem dotycząca wskazania dzieci, które jeszcze dodatkowo powinny być dożywiane bez decyzji administracyjnej. Na bieżąco jest współpraca w zakresie wspierania rodzin niewydolnych wychowawczo.
3. Współpraca z Sądem Rodzinnym i Nieletnich w Staszowie. Polegała przede wszystkim na kierowania wniosków o wgląd w sytuację dziecka, wniosków o ograniczenie władzy rodzicielskiej, przyznanie kuratorów dla rodzin niewydolnych wychowawczo.
4. Współpraca z Komisją ds. Profilaktyki i Rozwiązywania Problemów Alkoholowych – współpraca tutejszego Ośrodka dotyczyła przede wszystkim działań zmierzających do podjęcia leczenia odwykowego przez podopiecznych tutejszego Ośrodka
5. Powiatowym Urzędem Pracy w Staszowie poprzez typowanie osób do odbycia stażu, do wizyt z doradcą zawodowym. Pracownicy socjalni przekazywali informacje o aktualnych ofertach pracy osobom bezrobotnym i poszukującym pracy, korzystającym z pomocy społecznej, informowali zainteresowane osoby o możliwości skorzystania z poradnictwa zawodowego w PUP oraz kierowali na szkolenia organizowane przez PUP. Utrzymywali stały kontakt z biurem pośrednictwa pracy. W Ośrodku oferowano osobom

bezrobotnym pomoc w aktywnym poszukiwaniu pracy, udzielano poradnictwa z zakresu umiejętności poruszania się po rynku pracy, pomagano w przygotowywaniu dokumentów aplikacyjnych – listów motywacyjnych i życiorysów.

6. Współpraca z Samodzielnym Publicznym Gminnym Ośrodkiem Zdrowia w Osieku – polegająca na ścisłej współpracy z pielęgniarką oraz z lekarzem w sprawie regularnych szczepień i czystości dzieci w rodzinach niewydolnych wychowawczo, a także wspólnych wizytach z pracownikiem socjalnym u osób ciężko chorych, niepełnosprawnych
7. Powiatowym Centrum Pomocy Rodzinie w Staszowie w zakresie wdrażania i realizacji ustawy o wspieraniu rodziny i systemie pieczy zastępczej oraz przeciwdziałania przemocy w rodzinie, w tym zapewnienie specjalistycznej pomocy rodzinom biologicznym niewydolnym wychowawczo jak i rodzinom zastępczym.
8. Ośrodek Pomocy Społecznej w Osieku współpracuje z radnymi Rady Miejskiej w Osieku, sołtysami, mieszkańcami,
9. Z Bankiem Żywności w Tarnobrzegu. Współpraca w ramach dostarczania produktów żywnościowych dla najbardziej potrzebujących.
10. Z Powiatową Stacją Sanitarno Epidemiologiczną w Staszowie. W ramach współpracy pracownicy przeprowadzają warsztaty dla dzieci ze świetlicy socjoterapeutycznej w Osieku.
11. Kontynuowano współpracę z:
 - Regionalnym Ośrodkiem Polityki Społecznej w Kielcach,
 - Wydziałem Polityki Społecznej Świętokrzyskiego Urzędu Wojewódzkiego w Kielcach.
 - Schroniskami dla osób bezdomnych i ośrodkami wsparcia
 - Ochotniczymi Strażami Pożarnymi,
 - Poradnią Psychologiczno – Pedagogiczną

Praca z drugim człowiekiem, praca dla drugiego człowieka, to wielki trud, wyzwanie, ale też satysfakcja, gdy uda się pomóc i odmienić czyjeś życie na lepsze. Pracownicy socjalni obcuja i zmagają się na co dzień z ludzkimi dramatami - ubóstwem, chorobami, samotnością i odrzuceniem. Pochylają się nad biedą i nieszczęściem ludzi zepchniętych przez życie na jego margines. Podobnie jak w latach poprzednich, również w 2022 roku zachodziło wiele zmian w sytuacji społeczno-gospodarczej kraju, rzutujących na zadania pracowników pomocy społecznej. Analogicznie jak

w latach poprzednich misją Ośrodka efektywne i skuteczne wspieranie mieszkańców gminy Osiek. Na bazie wieloletnich doświadczeń w realizacji zadań spoczywających na Ośrodku, kładziono szczególny nacisk na zapewnienie możliwie najwyższej jakości świadczonych usług, podnoszenie kompetencji kadry oraz oferowanie mieszkańcom gminy form wsparcia stanowiących odpowiedź na zidentyfikowane potrzeby. Ośrodek dołożył wszelkich starań, aby sprostać wyzwaniom związanym z koniecznością sprawnej obsługi świadczeniobiorców. Kadra Ośrodka uczestniczyła w szkoleniach, seminariach i konferencjach poświęconych pomocy społecznej, przemocy w rodzinie, świadczeniach rodzinnych i pieczy zastępczej, księgowości, płatnika ZUS, sprawom kadrowym, ochrony danych osobowych i innych niezbędnych do prawidłowego wykonywania zadań, wynikających ze statutu Ośrodka.

Struktura zatrudnienia w OPS na dzień 31.12.2022 r. (umowa o pracę)

Stanowiska	Liczba osób
Kierownik	1
Pracownicy socjalni ogółem	5
w tym: starszy specjalista pracy socjalnej	2
starszy pracownik socjalny	1
specjalista pracy socjalnej	2
w tym : praca w rejonach opiekuńczych	4
świadczenia wychowawcze	1
Główny księgowy	1
Referent	3
Pedagog	1
Sprzątaczką/ obsługa PWP i PWŻ	2
Palacz c.o.	1
Starszy opiekun	1
Opiekunka środowiskowa	1
Asystent rodziny	1
Wychowawca	1

Plan i wykonanie budżetu

Działalność Ośrodka jest finansowana :

- 1) ze środków budżetu gminy,
- 2) ze środków budżetu państwa,
- 3) ze środków pozabudżetowych,

Wydatki Ośrodka w roku 2022 finansowane były:

- 1) ze środków budżetu państwa na zadania zlecone (Plan 9.829.162)zł, Wykonanie – 9.663.910,67zł),
- 2) ze środków budżetu państwa na zadania własne (Plan – 925.627zł, Wykonanie – 922.981.82zł),
- 3) ze środków gminy na zadania własne (Plan 1.556.409zł, Wykonanie – 1.478.223,45zł),
- 4) ze środków Gminnego Programu Profilaktyki i Rozwiązywania Problemów Alkoholowych i Przeciwdziałania Narkomanii na 2022 r. na:
- (Plan – 139.605,70zł, Wykonanie – 136.100zł)
bieżąca działalność świetlicy socjoterapeutycznej Plan 58.605,70zł.
Wykonanie – 55.249,78zł
-finansowanie pozostałych zadań Programu (plan 81.000 zł. Wykonanie 80.850,22zł.)
- 5) z budżetu państwa pomoc dla obywateli Ukrainy (plan: 208.750 zł – wykonanie 208.749,50)zł.
- 6) z budżetu państwa na wypłatę dodatku węglowego i dodatku inne źródła ciepła (plan: 7821.360 wykonanie: 6.048.090)zł.

Udział procentowy źródeł finansowania wydatków OPS w roku 2022 wskazuje na dominującą rolę budżetu państwa.

Ustawa z dnia 12 marca 2004 r. o pomocy społecznej nakłada na gminę obowiązek udzielania pomocy osobom i rodzinom znajdujących się w trudnych sytuacjach życiowych, których nie są w stanie pokonać wykorzystując własne zasoby, uprawnienia i możliwości. Pomoc społeczna wspiera osoby i rodziny w wysiłkach zmierzających do zaspokojenia niezbędnych potrzeb i umożliwia im życie w warunkach odpowiadających godności człowieka. Jednocześnie osoby i rodziny korzystające z pomocy społecznej są zobowiązane do współdziałania w rozwiązywaniu ich trudnej sytuacji życiowej.

Powody przyznawania pomocy

Z posiadanej przez OPS dokumentacji wynika, że z pomocy Ośrodka w

2022 r. skorzystało 246 rodzin a 692 osób w tych rodzinach

Najczęstszą przyczyną udzielania pomocy przez OPS były:

- ubóstwo – 322 osoby,
- bezrobocie – 317 osoby,
- długotrwała choroba – 457 osoby,
- niepełnosprawność – 179 osób,
- bezradność w sprawach opiekuńczo – wychowawczych, rodziny niepełne – 41 osób,
- bezradność w sprawach opiekuńczo – wychowawczych i prowadzenia gospodarstwa domowego – 74 osób,
- alkoholizm – 15 osób
- zdarzenie losowe – 1

Najczęściej występującym powodem korzystania z pomocy społecznej była długotrwała choroba, ubóstwo oraz bezrobocie. Problem ubóstwa jest zawsze związany nierozdzielnie z bezrobociem. Brak miejsc pracy powoduje, że często jedynym źródłem dochodu tych osób, czy rodzin są świadczenia rodzinne oraz zasiłki otrzymywane z Ośrodka Pomocy Społecznej. Długotrwałe pozostawanie bez pracy, powoduje uzależnienie rodzin od pomocy Ośrodka, to z kolei rodzi bierność i minimalizuje potrzeby. Pracownicy ośrodka pomocy społecznej, w tym pracownicy socjalni, w obecnym trudnym czasie funkcjonują w procesie gwałtownie następujących zmian. Czasami zdarza się, że nasza praca jest reorganizowana kilka razy w ciągu dnia. Odbywa się to dużym kosztem zarówno wysiłku fizycznego, jak i psychicznego, w tym związanego z radzeniem sobie ze stresem. Zauważa się tendencję wzrostową osób potrzebujących wsparcia psychologa. Problemem, dość dużym, jest także bezradność w sprawach opiekuńczo-wychowawczych i prowadzeniu gospodarstwa domowego. W stosunku do tych osób podejmowane są różnego rodzaju działania, przede wszystkim sporządzany jest kontrakt socjalny, który ma na celu określenie zadań, sposobu ich realizacji, zarówno po stronie klienta, jak i pracownika socjalnego. Kolejnym problemem, była w 2022 r. długotrwała i ciężka choroba. Pracownicy socjalni często obserwują, że osoby bezrobotne i ubogie nie mają funduszy na leczenie, zgłaszają się często do lekarza, kiedy choroba przechodzi w stan przewlekły, wówczas leczenie jest bardziej kosztowne i długotrwałe. Brak funduszy uniemożliwia systematyczne przyjmowanie leków. Często jest to dramat rodzin i osób, które stoją przed wyborem, na co wydać skromne fundusze.

Kolejnymi problemami w rodzinie, podanymi według wielkości ich występowania były: - niepełnosprawność. Bardzo poważnym problemem jest alkoholizm. Problem ten pracownicy OPS próbują rozwiązać przy współpracy z Policją, Komisją ds. Profilaktyki Rozwiązywania Problemów Alkoholowych. Jest to zadanie trudne, gdyż od lat obserwuje się, że rodziny, w których występuje alkoholizm zgłaszają się zbyt późno, kiedy choroba alkoholowa jest w stadium zaawansowanym. Występuje coraz większa świadomość rodzin w sprawie pomocy osobom uzależnionym. Podejmowane działania Ośrodka w zakresie rozwiązywania problemu alkoholizmu są skuteczne, jeśli osoby chcą współpracować i nie boją się radykalnych rozwiązań. W innych przypadkach, są to działania łagodzące problem. W Osieku działa poradnia psychologa i terapeuty uzależnień. Osoby są kierowane do tej poradni gdzie uzyskają fachową pomoc. Bardzo wielu mieszkańców Gminy Osiek korzysta z pomocy terapeutycznej w Poradni.

Świadczenia pieniężne z pomocy społecznej

Każde świadczenie przyznawane jest decyzją administracyjną. W 2022 roku Ośrodek wydał 836 decyzji w sprawie pomocy społecznej.

Liczba rodzin i osób objętych pomocą społeczną w 2022 r.

	Liczba osób, którym przyznano świadczenie	Liczba rodzin	Liczba osób w rodzinach
Świadczenia przyznane w ramach zadań zleconych i własnych	412	246	692
Świadczenia przyznane w ramach zadań zleconych	11	11	20
Świadczenia przyznane w ramach zadań własnych	409	243	680
Pomoc udzielona w postaci pracy socjalnej ogółem	226	226	616
w tym: wyłącznie w postaci pracy socjalnej	56	56	135

Przyznawanie świadczeń w ramach zadań własnych:

1) zasiłki celowe – pomoc ta była świadczona przede wszystkim na zakup odzieży, opału, żywności oraz leczenie. Z pomocy korzystały osoby i rodziny, których dochód nie przekracza kryterium dochodowego ustalonego zgodnie z art. 8 ust. 1 ustawy o pomocy społecznej. Prawo do świadczeń pieniężnych z pomocy społecznej przysługuje przy jednoczesnym wystąpieniu co najmniej jednego z powodów wymienionych w art. 7 pkt 2-15 ww. ustawy (sieroctwa, bezdomności, bezrobocia, niepełnosprawności, długotrwałej lub ciężkiej choroby, przemocy w rodzinie, potrzeby ochrony ofiar handlu ludźmi, potrzeby ochrony macierzyństwa lub wielodzietności, bezradności w sprawach opiekuńczo-wychowawczych oraz prowadzenia gospodarstwa domowego, zwłaszcza w rodzinach niepełnych lub wielodzietnych, trudności w integracji cudzoziemców, którzy uzyskali w Rzeczypospolitej Polskiej status uchodźcy lub ochronę uzupełniającą, trudności w przystosowaniu do życia po zwolnieniu z zakładu karnego, alkoholizmu i narkomanii, zdarzenia losowego i sytuacji kryzysowej, klęski żywiołowej lub ekologicznej);

Z pomocy w formie zasiłków celowych w 2022 roku skorzystała 1 osoba.

2) specjalne zasiłki celowe – pomoc ta świadczona była w szczególnie uzasadnionych sytuacjach. Udzielana była zgodnie z art. 41 pkt 1 ustawy o pomocy społecznej cyt.: „W szczególnie uzasadnionych przypadkach osobie albo rodzinie o dochodach przekraczających kryterium dochodowe może być przyznany specjalny zasiłek celowy w wysokości nie przekraczającej odpowiednio kryterium dochodowego osoby samotnie gospodarującej lub rodziny, który nie podlega zwrotowi”;

Pomocy w formie specjalnych zasiłków celowych udzielono 5 rodzinom (8 osobom) na łączną kwotę 5.850,00 zł.

3)zasiłki okresowe – pomoc świadczona była osobom i rodzinom na zaspokojenie niezbędnych potrzeb. Ten rodzaj pomocy udzielano na podstawie art. 38 ust. 1 ustawy o pomocy społecznej w szczególności ze względu na długotrwałą chorobę, niepełnosprawność, bezrobocie, możliwość utrzymania lub nabycia uprawnień do świadczeń z innych systemów zabezpieczenia społecznego.

Z pomocy w formie zasiłków okresowych skorzystało – 110 rodziny (osób w rodzinach – 300) na łączną kwotę 180,381zł;

4) zasiłki stałe – pomoc ta przysługuje pełnoletniej osobie samotnie gospodarującej, niezdolnej do pracy z powodu wieku lub całkowicie

niezdolnej do pracy, jeżeli jej dochód jest niższy od kryterium dochodowego osoby samotnie gospodarującej lub pełnoletniej osobie pozostającej w rodzinie, niezdolnej do pracy z powodu wieku lub całkowicie niezdolnej do pracy, jeżeli jej dochód, jak również dochód na osobę w rodzinie są niższe od kryterium dochodowego na osobę w rodzinie.

Z pomocy w formie zasiłków stałych skorzystało 59 osób (osób w rodzinach – 62) na łączną kwotę zł; 400.973zł.

5) Program „Pomoc państwa w zakresie dożywiania”.

W ramach programu z pomocy skorzystało 374 osób, w tym:

- 1) w formie zasiłku celowego – 73 rodzin (osób w rodzinach – 238) – 57.500zł,
- 2) w formie obiadów w szkole – 210 dzieci – 105.490 zł
dowóz obiadów do szkoły – 19.110 zł.

Obiady dla dzieci realizowane były w 8 szkołach podstawowych, 1 przedszkole, 1 ośrodek rehabilitacyjno-edukacyjno-wychowawczy i 1 szkoła specjalna, 1 świetlica socjoterapeutyczna.

Pomoc niematerialna

- 1) specjalistyczne usługi opiekuńcze w miejscu zamieszkania dla osób z zaburzeniami psychicznymi, oraz usługi opiekuńcze. Z tej formy pomocy korzystało 8 osób;
- 2) specjalistyczne usługi z dzieckiem autystycznym w miejscu zamieszkania dziecka – 3 dzieci
- 3) usługi opiekuńcze świadczone przez opiekunkę środowiskową dla 4 osób, w tym 2 osoby objęte programem 75plus
- 4) pomoc w formie pracy socjalnej – to między innymi poradnictwo w trudnych sprawach życiowych udzielane najczęściej podczas przeprowadzania wywiadów środowiskowych. Tą formą pomocy objęte były wszystkie osoby i rodziny zgłaszające się do Ośrodka Pomocy Społecznej;
- 5) poradnictwo specjalistyczne – obejmowało rozmowy/warsztaty z profesjonalistami np. psychologiem, pedagogiem, logopedą. Najczęściej z poradnictwa tego korzystały osoby kierowane przez pracowników socjalnych; Poradnictwo psychologa terapeuty w każdy piątek w Ośrodku Zdrowia w Osieku
- 6) pracownicy Ośrodka pomagają w przygotowywaniu dla podopiecznych pozwów do sądu o alimenty, separację, rozwód, ograniczenie władzy rodzicielskiej, ustanowienie ojcostwa, załatwianiu spraw emerytalno-rentowych, odwołań do ZUS, KRUS, powiatowego orzecznictwa, ustalenie

świadczenia uzupełniającego dla osób niezdolnych do samodzielnej egzystencji i inne.

Umieszczanie w domach pomocy społecznej

W domach pomocy społecznej przebywa 10 osób. Za osoby umieszczone w domach pomocy społecznej koszt pobytu finansowany przez Ośrodek Pomocy Społecznej wyniósł 258.958 zł. W schroniskach dla bezdomnych przebywało w 2022r. 5 osób. Koszt pobytu tych osób za które płacił Ośrodek Pomocy Społecznej w Osieku wyniósł 71.609zł.

Świadczenia rodzinne

System świadczeń rodzinnych skierowany jest do rodzin, które nie są w stanie zabezpieczyć potrzeb związanych z ponoszeniem wydatków na utrzymanie dzieci. W roku 2022 odnotowano 453 rodzin objętych świadczeniami rodzinnymi. W sprawach świadczeń rodzinnych wydano 590 decyzji, w tym 37 odmawiających przyznania świadczenia.

Struktura wydatków na świadczenia rodzinne w 2022 r.

L.p.	Świadczenie	Liczba świadczeń	Kwota wypłaconych świadczeń w złotych
Zasilek rodzinny wraz z dodatkami do zasiłku rodzinnego			
1.	Zasilek rodzinny	5356	612.055
2.	Dodatek z tyt. urodzenia dziecka	21	20.861
3.	Dodatek z tyt. opieki nad dzieckiem w okresie korzystania z urlopu wychowawczego	39	14.974
4.	Dodatek z tyt. samotnego wychowywania dziecka	126	26.238
5.	Dodatek z tyt. kształcenia i rehabilitacji dziecka niepełnosprawnego	573	58.298
6.	Dodatek z tyt. rozpoczęcia roku szkolnego	548	31.275
7.	Dodatek z tyt. wychowywania dziecka w rodzinie wielodzietnej	993	91.997

Dodatek z tytułu podjęcia nauki w szkole poza miejscem zamieszkania			
8.	Na pokrycie wydatków związanych z zamieszkiwaniem w miejscowości, w której znajduje się siedziba szkoły	18	2034
9.	Na pokrycie wydatków związanych z dojazdem do miejscowości, w której znajduje się siedziba szkoły	870	57.720
Świadczenia opiekuńcze			
10.	Zasiłek pielęgnacyjny	3091	667.162
11.	Świadczenie pielęgnacyjne	987	2.065.387
12.	Specjalny zasiłek opiekuńczy	139	85.291
13.	Zasiłek dla opiekuna	36	22.320
Jednorazowe zapomogi z tytułu urodzenia się dziecka			
14.	Jednorazowa zapomoga z tytułu urodzenia się dziecka (przyznawane nie zależnie od dochodu)	48	48.000
Składki na ubezpieczenie emerytalno – rentowe			
15.	Składki na ubezpieczenie emerytalno – rentowe	1008	456.111
16.	Składki zdrowotne	887	152.520

Fundusz alimentacyjny

Świadczenia z funduszu alimentacyjnego to rodzaj finansowego wsparcia dla rodzin, w których dzieci pomimo zasądzonych alimentów od rodzica wyrokiem sądu są ich pozbawione z powodu bezskuteczności egzekucji sądowej. Państwo zastępczo wypłaca osobom uprawnionym świadczenia pieniężne w wysokości zgodnej z wyrokiem sądowym, nie więcej jednak niż 500 zł na dziecko.

Zobowiązany do zwrotu organowi właściwemu wierzyciela należności w wysokości świadczeń wypłaconych z funduszu alimentacyjnego osobie uprawnionej łącznie z ustawowymi odsetkami jest dłużnik alimentacyjny.

W okresie od 01.01.2022 do 31.12.2022 do OPS wpłynęło 23 wniosków o ustalenie prawa do świadczeń z funduszu alimentacyjnego wydano 23 decyzji administracyjnych przyznających świadczenie z funduszu alimentacyjnego, decyzji odmownych 1 z powodu przekroczenia kryterium dochodowego, wypłacono w tym okresie świadczenia dla 22 rodzin i 33 osób.

Fundusz alimentacyjny

Liczba rodzin otrzymujących świadczenie z funduszu alimentacyjnego	Liczba osób uprawnionych do pobierania świadczenia	Kwota wypłaconych świadczeń	Należności budżetu państwa z tyt. funduszu alimentacyjnego	Kwoty wyegzekwowanych należności od dłużników
22	33	195.600 zł	2158.805 zł	55 188.08 zł

- nie wstrzymano żadnych świadczeń
- w okresie od 01.01.2022 do 31.12.2022 podejmowane były działania wobec dłużnika alimentacyjnego takie jak – wezwanie dłużnika na wywiad oraz wysłane zostało 11 wniosków o podjęcie działań wobec dłużnika.
- na terenie gminy na dzień 31 grudnia 2022r. jest 24 dłużników
- wpłynęło 19 wniosków o podjęcie działań wobec dłużników
- przeprowadzono 22 wywiadów alimentacyjnych
- 5 dłużników nie zgłosiło się na wywiad
- nie ma żadnych przypadków zobowiązań dłużnika do zarejestrowania się w PUP
- W 3 przypadkach wszczęto postępowanie dot. uznania dłużnika za uchylającego się od zobowiązań alimentacyjnych
- Nie złożono wniosku o ściganie za przestępstwo określone w art. 209 KK
- nie skierowano – wniosków o zatrzymanie prawa jazdy do starostwa
- przekazano 33 wniosków do biura informacji gospodarczej

Pozostała działalność

1) Pomoc państwa w wychowaniu dzieci – 500+

Liczba wydanych decyzji w sprawie przyznania świadczenia w ramach koordynacji systemów zabezpieczenia społecznego - 2

Poniesione z budżetu państwa wydatki na świadczenie wychowawcze (bez środków na koszty obsługi i na wdrożenie) 3.356.512,15zł.

2) Świadczenie rodzicielskie

Świadczenie rodzicielskie przysługuje osobom, które urodziły dziecko, a które nie otrzymują zasiłku macierzyńskiego lub uposażenia macierzyńskiego. Uprawnieni do pobierania tego świadczenia są więc między innymi bezrobotni (niezależnie od rejestracji lub nie w urzędzie pracy), studenci, rolnicy, a także wykonujący prace na podstawie umów cywilnoprawnych. Także osoby zatrudnione lub prowadzące pozarolniczą działalność gospodarczą, jeśli nie pobierają zasiłku macierzyńskiego mogą ubiegać się o świadczenie rodzicielskie.

W roku 2022 wypłacono 208 świadczeń na kwotę: 191.911 zł.

3) Ustawa „Za życiem”. Świadczenie przysługuje matce lub ojcu dziecka, opiekunowi prawnemu albo opiekunowi faktycznemu dziecka bez względu na dochód. Z tytułu urodzenia się żywego dziecka, posiadającego zaświadczenie, o którym mowa w art. 4 ust.3, przyznaje się, na to dziecko, jednorazowe świadczenie w wysokości 4.000 zł.

W roku 2022 nie wypłacono ww. świadczeń.

4) Prowadzenie Świetlicy Socjoterapeutycznej

W 2022 roku na zajęcia w świetlicy socjoterapeutycznej uczęszczało 58 dzieci z terenu miasta i gminy Osiek (Suchowola, Niekrasów, Mucharzew, Trzcianka, Sworoń, Szwagrów, Strużki i Ossala) w tym 3 dzieci z Ukrainy.

Przez cały rok odbywały się zajęcia dostosowane do potrzeb dzieci m.in. zajęcia edukacyjne, wyrównawcze, wychowawcze – profilaktyczne i socjoterapeutyczne. Dzieciom przebywającym w świetlicy oferuje się uczestnictwo w różnorodnych formach zajęć, organizowane są między innymi:

- zajęcia plastyczno-manualne: rysowanie ołówkiem, kredkami, malowanie farbami, wycinanki, wydzieranki, wyklejanki, lepienie z plasteliny, masy solnej, wykonywanie kartek okolicznościowych różnymi technikami, itp.;
- zajęcia dydaktyczne: zabawy słowne, krzyżówki, rebusy, zgadywanki, zabawy matematyczne, doskonalenie czytania;
- zajęcia rekreacyjno-ruchowe: zabawy ruchowe na świeżym powietrzu, spacer, zabawy w grupach, ćwiczenia doskonalące sprawność fizyczną, turnieje sprawnościowe;
- zajęcia z wykorzystaniem środków audiowizualnych: oglądanie bajek i filmów edukacyjnych;

Podczas zajęć dzieci otrzymują posiłek dostosowany do pory dnia.

Wszystkie dzieci uczestniczyły w wypoczynku letnim. Grupa starsza wzięła udział w 3 dniowym wyjeździe do Szczawnicy, podczas którego odbyła się wycieczka górską na szczyt Trzy Korony. Dzieci odwiedziły także Elektrownię Wodną w Niedzicy, park linowy oraz uczestniczyły w spływie tratwami przełomem Dunajca. Grupa średnia i młodsza wyjechała na jednodniową wycieczkę do Magicznych Ogrodów. W ramach współpracy z firmą Vestor i Cosinus świetlica została wyposażona w książki, kolorowanki oraz materiały plastyczne. Świetlica co roku bierze udział w kiermaszach świątecznych organizowanych przez MGOK w Osieku, tam można podziwiać efekty twórczego zaangażowania dzieci uczestniczących w zajęciach na świetlicy. Wychowawcy w świetlicy wspierają dzieci, zapewniają im opiekę oraz pomoc w nauce, są otwarci na potrzeby dzieci i młodzieży.

5) Prowadzenie Punktu Wydawania Żywności

W 2022 r. Ośrodek Pomocy Społecznej w Osieku pozyskał żywność dla 813 osób. Żywność dowożona była z Banku Żywności w Tarnobrzegu. W ilości 20 ton 617 kg 68 dag na kwotę 113.354,25 zł wydano: mleko, makaron świderki, ryż, szynka wieprzowa mielona, marchewka z groszkiem, olej rzepakowy, cukier, koncentrat pomidorowy, powidła śliwkowe, szynka drobiowa. Z pomocy tej mogła skorzystać osoba lub rodzina, którym dochód netto nie przekroczył 150% i 200% kryterium dochodowego. Żywność przyznawana była na podstawie skierowań i przeprowadzanych wywiadów środowiskowych.

W 2022r. w Ośrodku Pomocy Społecznej w Osieku odbyły się Warsztaty Dietetyczne oraz Warsztaty o Niemarnowaniu Żywności zorganizowane przez Tarnobrzegi Bank Żywności. Udział w warsztatach wzięły osoby z gminy Osiek, które zakwalifikowane są do otrzymania pomocy żywnościowej z Programu Operacyjnego Pomoc Żywnościowa 2014-2020 Europejskiego Funduszu Pomocy Najbardziej Potrzebującym Podprogram 2020. W roku 2022 skorzystało z pomocy żywnościowej 813 osób, wydano 6504 paczek żywnościowych.

6) Komisji ds. Profilaktyki i Rozwiązywania Problemów Alkoholowych w Osieku

Prace Komisji ds. Profilaktyki i Rozwiązywania Problemów Alkoholowych w Osieku odbywały się na 14 posiedzeniach. Wystosowano 55 wezwania

celem zgłoszenia się na posiedzenie Komisji do osób wobec, których zachodziło podejrzenie, że nadużywają alkoholu niewłaściwie zachowują się wobec członków swoich rodzin. Wpłynęło 55 wniosków. Najwięcej zawiadomień w tych sprawach wpływało z policji i prokuratury. Do sądu celem zobowiązania do leczenia odwykowego skierowano wniosek wobec 4 osób, Zobowiązano do leczenia w placówce niestacjonarnej 3 osoby. Wydano 5 skierowań do leczenia do Poradni Leczenia Uzależnień. Wydano 8 skierowań do biegłego celem wydania opinii psychiatryczno-psychologicznej. Komisja zaopiniowała pozytywnie 1 wniosek o wydanie zezwolenia na sprzedaż napojów alkoholowych. Przeprowadzono 49 rozmów motywacyjnych. 35 osób skierowano do psychologa. Pomoc psychologiczna udzielana jest bezpłatnie. Spotkania odbywają się w Przychodni M-GSPZOZ w Osieku przy ul. Wolności 18A. w godzinach od 15.00-19.00.

7) Zespół Interdyscyplinarny

Uchwałą Nr V/35/11 Rada Miejska w Osieku z dnia 23 marca 2011 roku przyjęła Gminny Program Przeciwdziałania Przemocy w Rodzinie oraz Ochrony Ofiar Przemocy w Rodzinie. Zespół Interdyscyplinarny, podejmuje działania na rzecz przeciwdziałania przemocy w rodzinie. Obsługę organizacyjno-techniczną zespołu interdyscyplinarnego zapewnia ośrodek pomocy społecznej. Zespół Interdyscyplinarny rozpoczął działalność 9.08.2011 r. Do przewodniczącego Zespołu w 2022 wpłynęło 19 Niebieskich kart cz. A, celem podjęcia stosownych działań. W tym celu zostało powołanych 17 grup roboczych, które opracowały diagnozę problemu, plan pomocy oraz sposób monitorowania rodziny dotkniętej przemocą. Grupy robocze w 2022 r. spotykały się na 43 posiedzeniach, pracownicy socjalni i policjant odwiedzali rodziny dotknięte przemocą 115 razy. W 5 przypadkach zakończono działania, w 14 sprawy są w toku. 12 sprawców przemocy zgłoszono do Komisji ds. Profilaktyki i Rozwiązywania Problemów Alkoholowych.

8) Realizacja zadań wynikających z ustawy o wspieraniu rodziny i pieczy zastępczej.

W związku z obowiązkiem wynikającym z Ustawy o wspieraniu rodziny i pieczy zastępczej, Ośrodek Pomocy Społecznej w Osieku zatrudnił 1 asystenta rodziny, który świadczył wsparcie dla 18 rodzin przeżywających trudności w wypełnianiu roli opiekuńczo-wychowawczej. W rodzinach tych było 8 dzieci.

Liczba dzieci przebywających w pieczy zastępczej - 8

Koszty ponoszone przez gminę 105.749,97 zł.

9) Karta Dużej Rodziny

Ogólnopolska Karta Dużej Rodziny to system zniżek dla rodzin wielodzietnych. Jej posiadacze mają możliwość korzystania z katalogu oferty kulturalnej, rekreacyjnej czy transportowej na terenie całego kraju. Zniżek mogą udzielać nie tylko instytucje publiczne, ale również przedsiębiorcy prywatni. Przystępując do programu zyskują prawo do posługiwania się znakiem „Tu honorujemy Kartę Dużej Rodziny”. Od 1 stycznia 2018 r. Karta Dużej Rodziny dostępna jest w dwóch formach: tradycyjnej (tj. plastikowej) i elektronicznej (tj. na urządzeniach mobilnych). Karta przysługuje niezależnie od uzyskiwanych dochodów rodzinom z co najmniej trójką dzieci: a od 2019r. - rodzicom, którzy mieli na wychowaniu co najmniej troje dzieci.

- w wieku do ukończenia 18 roku życia,

- w wieku do ukończenia 25 roku życia, w przypadku gdy dziecko uczy się w szkole lub szkole wyższej,

- bez ograniczeń wiekowych, w przypadku dzieci legitymujących się orzeczeniem o umiarkowanym albo znacznym stopniu niepełnosprawności.

W 2022 roku złożono 102 wniosków o wydanie Karty Dużej Rodziny. Wydano 213 kart.

10) Zadania wynikające z ustawy – Prawo ochrony środowiska

Ustawą z dnia 14 sierpnia 2020 r. o zmianie ustawy o biokomponentach i biopaliwach ciekłych oraz niektórych innych ustaw, wprowadzono zmiany do ustawy z dnia 27 kwietnia 2001r. Prawo ochrony środowiska. Zmiany weszły w życie z dniem 1 października 2020 r. Zgodnie z art. 411 ust. 10g – 10s ww. ustawy wójt, burmistrz, prezydent miasta ma obowiązek wydawania zaświadczeń dla osób fizycznych, które zamierzają składać wnioski o przyznanie dofinansowania z Narodowego Funduszu Ochrony Środowiska i Gospodarki Wodnej lub z wojewódzkich funduszy ochrony środowiska i gospodarki wodnej, w ramach Priorytetowego Programu „Czyste Powietrze”. Złożenie wniosku o dofinansowanie jest uwarunkowane posiadaniem takiego zaświadczenia. Zaświadczenia wydawane są w celu potwierdzenia przeciętnego miesięcznego dochodu na jednego członka gospodarstwa domowego osoby ubiegającej się o dofinansowanie. W ramach programu wydano w roku 2022 wydano 81 zaświadczeń.

11) Inne działania OPS

- W okresie zimowym pracownicy socjalni monitorowali miejsca zamieszkania osób starszych i samotnych uzależnionych od alkoholu, celem w razie potrzeby udzielenia stosownej pomocy podczas mrozów.
- Organizowane były zbiórki odzieży, sprzętu gospodarstwa domowego.
- Prowadzimy postępowania administracyjnych w zakresie potwierdzania prawa do świadczeń opieki zdrowotnej osób nieubezpieczonych, o których mowa w art. 2 ust. 1 pkt. 2 ustawy o świadczeniach opieki zdrowotnej finansowanych ze środków publicznych.
- Pomoc w umieszczeniu do ZOL, ZPL.
- W związku z wojną na Ukrainie, Ośrodek Pomocy Społecznej w Osieku włączył się aktywnie w pomoc dla obywateli Ukrainy przebywającym na terytorium Rzeczypospolitej Polskiej i na terenie gminy Osiek. W pierwszej kolejności zorganizowano pomoc w postaci żywności, środków czystości, odzieży. W tutejszym ośrodku zorganizowano zbiórkę wśród pracowników OPS oraz wśród mieszkańców gminy. Ustawą w dnia 12 marca 2022r. O pomocy obywatelom Ukrainy w związku z konfliktem zbrojnym na terytorium tego państwa Ośrodek Pomocy Społecznej w Osieku przyjmował wnioski o wypłatę jednorazowego świadczenia w wysokości 300 zł. Z tej formy pomocy skorzystało 18 rodzin, 47 osób. Na mocy ustawy z dnia 12 marca 2022 r. o pomocy obywatelom Ukrainy w związku z konfliktem zbrojnym na terytorium tego państwa osoby, które udzielają ukraińskim uchodźcom schronienia w swoich mieszkaniach lub domach, mogły liczyć na rekompensatę pieniężną. Zgodnie z art.13 ww. ustawy: „Każdemu podmiotowi, w szczególności osobie fizycznej prowadzącej gospodarstwo domowe, który zapewni zakwaterowanie i wyżywienie obywatelom Ukrainy (...) może być przyznane na jego wniosek, świadczenie pieniężne z tego tytułu nie dłużej niż na okres 60 dni. Okres wypłaty świadczenia może być przedłużony w szczególnie uzasadnionych przypadkach (...) Rada Ministrów określiła, w drodze rozporządzenia, maksymalną wysokość świadczenia pieniężnego”. Z dniem 16 marca 2022 r. weszło w życie rozporządzenie, na jego mocy osoba udzielająca schronienia ukraińskim uchodźcom, może wnioskować o refundację zakwaterowania i wyżywienia w wysokości 40 zł dziennie na osobę. W gminie Osiek złożono w 2022 roku 34 wnioski.
- W 2022 roku realizował zadania takie jak: dodatek dla gospodarstw domowych: Wysokość dodatku dla gospodarstw domowych uzależniona

jest od głównego źródła ciepła gospodarstwa domowego:

- 3.000 złotych w przypadku gdy głównym źródłem ciepła jest kocioł na paliwo stałe zasilany peletem drzewnym lub innym rodzajem biomasy, z wyłączeniem drewna kawałkowego; Wniosków w Ośrodku Pomocy Społecznej w Osieku złożono – 118
- 2.000 złotych trafiło do osób, których głównym źródłem ciepła jest kocioł olejowy; W Ośrodku Pomocy złożono 8 wniosków
- 1.000 złotych trafiło do osób, których głównym źródłem ciepła kocioł na paliwo stałe, kominek, koza, ogrzewacz powietrza, trzon kuchenny, piecokuchnia albo piec kaflowy, zasilane peletem drzewnym, drewnem kawałkowym lub innym rodzajem biomasy; Wniosków o tę formę pomocy złożono 211
- 500 złotych trafiło do osób, których głównym źródłem ciepła kocioł gazowy zasilany skroplonym gazem LPG. Wniosków gdzie głównym źródłem ogrzewania był gaz – 4
- 300 tysięcy złotych trafiło do osób, które ogrzewają swoje domostwa węglem i zadeklarowały to w Centralnej Ewidencji Emisyjności Budynków. Takich wniosków w OPS Osiek złożono – 3875.
- O dodatek elektryczny złożono 4 wnioski.

7) Dodatek osłonowy jest elementem rządowej Tarczy Antyinflacyjnej, który ma zniwelować rosnące ceny żywności, energii i gazu.

Dodatek osłonowy przysługiwał

- osobie prowadzącej gospodarstwo domowe jednoosobowe, w którym wysokość przeciętnego miesięcznego dochodu nie przekracza kwoty 2100 zł. netto;
- osobie prowadzącej gospodarstwo domowe wieloosobowe, w którym wysokość przeciętnego miesięcznego dochodu nie przekracza kwoty 1500 zł netto na osobę.

W Ośrodku Pomocy Społecznej w Osieku złożono 1856 wniosków o wypłatę dodatku osłonowego.

Potrzeby w zakresie pomocy społecznej

Przedstawienie potrzeb w zakresie pomocy społecznej jest ustawowym obowiązkiem kierownika ośrodka pomocy społecznej, wynikającym z art. 110 ust. 9 ustawy o pomocy społecznej. Potrzeby finansowe na realizację zadań wynikających z ustaw zostały ujęte w planach finansowych i przyjęte do realizacji w budżecie gminy. Do najważniejszych potrzeb w zakresie

pomocy społecznej należy dodatkowo zaliczyć :prowadzenia elastycznej polityki kadrowej służącej utrzymaniu dobrej jakości obsługi klienta oraz prawidłowej realizacji zadań, poszerzanie środowiskowego systemu wsparcia dla osób niepełnosprawnych i starszych, poszerzanie działań na rzecz rodzin przeżywających trudności w wypełnianiu funkcji opiekuńczo-wychowawczych. Pracownicy tutejszego Ośrodka dbają o tworzenie coraz lepszego wizerunku pomocy społecznej, jako instytucji efektywnej, nowoczesnej i skutecznej. Zawsze starają się, aby wsparcie do potrzebujących kierowane było sprawnie i w taki sposób, by osoby w trudnej życiowej sytuacji, pozostawały w systemie pomocy jak najkrócej. Pracownicy stykają się coraz częściej z bardzo trudnymi przypadkami, wymagającymi pomocy od zaraz (są to sytuacje dotyczące, osób starszych, chorych, ofiar przemocy). Ciągły proces starzenia się społeczeństwa wskazuje na konieczność zapewnienia opieki osobom starszym, które są jej pozbawione ze strony rodziny lub gdy rodzina sama nie jest w stanie zapewnić jej w wymaganym zakresie lub formie. Zapewnienie w budżecie środków na funkcjonowanie Ośrodka w tym na wynagrodzenia dla pracowników. Pracownicy OPS, nie tylko ze względu na charakter pracy, ale przede wszystkim ze względu na zwiększone uprawnienia do samodzielnego pobierania dokumentacji, mają coraz więcej obowiązków, jak i większy zakres odpowiedzialności. Zwiększanie zakresu zadań, jakie realizuje OPS przyczynia się również do zwiększania obowiązków dla wszystkich pracowników (pomoc społeczna, świadczenia rodzinnych, księgowość. Nawarstwiający się problemy dnia codziennego powodują, iż ludzie wymagają wsparcia osób profesjonalnie zajmujących się pomaganiem. Działalność pracowników socjalnych ukierunkowana jest w szczególności na osoby samotne, chore, niepełnosprawne, rodziny niepełne, wielodzietne, wykazujące bezradność, w szczególności w sprawach opiekuńczo-wychowawczych. Uaktywnienie osób korzystnych z pomocy oraz wyzwalanie sił tkwiących w nich samych odbywa się w szczególności poprzez pomoc załatwianiu spraw urzędowych, komunikowaniu się z otoczeniem, integracji w środowisku. Systematyczne starzenie się społeczeństwa, zanikanie więzi rodzinnych, wzrost ilości osób samotnych, które z powodu starości, chorób nie mogą już samodzielnie funkcjonować w środowisku, nawet przy wsparciu usługami opiekuńczymi, bowiem wymagają całodobowej opieki. Stąd konieczne jest zapewnienie w budżecie gminy odpowiedniego poziomu środków, które zapewnią możliwość

kierowania tych osób do domów pomocy społecznej i ponoszenia przez gminę odpłatności za ich pobyt. Ważną potrzebą też jest zwiększenie ilości godzin usług opiekuńczych dla osób starszych. Sytuację osób niepełnosprawnych i chorych poprawi Centrum Opiekuńczo-Mieszkalne w Bukowej, w którym osoby z niepełnosprawnością z terenu gminy Osiek uzyskały pomoc. Uczestnikom Programu jest zapewniona opieka, a ich opiekunowie, zajmujący się nimi na co dzień, otrzymali wsparcie i możliwość realizacji codziennych aktywności. Celem utworzenia Centrum opiekuńczo-mieszkalnego jest uzupełnienie systemu wsparcia osób niepełnosprawnych, poprzez stworzenie dodatkowej usługi w postaci zapewnienia możliwości zamieszkiwania w formie pobytu całodobowego. Osoby te obok różnorodnego wsparcia (w tym w zakresie potrzeb zdrowotnych, pielęgnacyjnych, zapobiegania wtórnym powikłaniom, stymulowania i rozwijania sprawności ruchowej, kompetencji poznawczych oraz społecznych), mają zapewnioną możliwość niezależnego, samodzielnego i godnego funkcjonowania na miarę swoich potrzeb. Sytuacja wielu rodzin z naszego terenu w dalszym ciągu jest trudna. Są to rodziny, których dochodem jest tylko zasiłek rodzinny i prace dorywcze. Wspecjalizowana kadra pracowników Ośrodka Pomocy Społecznej w Osieku niesie pomoc mieszkańcom miasta i gminy Osiek. Ośrodek Pomocy Społecznej w Osieku poprzez wsparcie emocjonalne okazuje szacunek, akceptację, zrozumienie i troskę, pomaga mieszkańcom odzyskać zaufanie we własne możliwości i wiarę w możliwość wyjścia z sytuacji kryzysowej.

14. OPIEKA ZDROWOTNA

M-GSPZOZ w Osieku swoją działalność prowadzi w dwóch ośrodkach zdrowia w **Osieku i Tursku Wielkim (filia)**, od poniedziałku do piątku. Swoją działalność Miejsko-Gminny Samodzielny Publiczny Zakład Opieki Zdrowotnej prowadzi nieprzerwanie od 01.12.1998 roku. prowadzi nieprzerwanie od 01.12.1998 roku. W strukturze organizacyjnej MGSPZOZ wchodziły kontrakty z zakresu:

- podstawowej opieki medycznej, -od początku działalności(w ramach kontraktu usługi w zakresie lekarza POZ, pielęgniarce środowiskowo-rodzinnej, położnej POZ) pielęgniarce szkolnej,
- rehabilitacji - od 2000 roku,

- specjalistki (ginekologia)-od początku działalności,
- transport sanitarny od początku działalności (obejmujący również filię),

W strukturze przychodni jest również z Filia wiejskiego Ośrodka Zdrowia w Tursku Wielkim. Usługi medyczne są udzielne z zakresu podstawowej opieki medycznej.

Od 01.12.2019 poradnia stomatologiczna nie jest już w strukturze M-GSPZOZ Osiek. Cesją została przekazana Indywidualnej Praktyce LA-MED CLINIC Spółka z.o.o. Lena Zybala wraz z kontraktem NFZ.

Do podstawowych celów i zadań M-GSPZOZ w należy:

- zapewnienie ludności w regionie działania świadczeń w zakresie podstawowej opieki zdrowotnej,
- działania na rzecz promocji zdrowia i zapobiegania chorób,
- doskonalenie zawodowe pracowników medycznych.

Podmiot udzielania świadczeń zdrowotnych w szczególności związanych z:

- badaniami i poradami lekarskimi,
- leczeniem,
- opieką nad kobietą ciężarną i jej płodem oraz noworodkiem,
- opieka nad zdrowiem dziecka,
- badaniem diagnostycznym, w tym z analityką medyczną,
- orzekaniem i opiniowaniem o stanie zdrowia,
- zapobieganiem powstawania urazów i chorób poprzez działania profilaktyczne oraz szczepienia ochronne.

Liczba osób korzystających (porad) z POZ na terenie Miasta i Gminy Osiek w roku 2020, 2021 i 2022r roku.

	2020	2021	2022
0-18 ogółem	2595	2559	3726
19-65 ogółem	10584	10017	9450
65 i powyżej 65	8298	7788	7918
Porady lek. ginekologa	934	1112	1073
Rehabilitacja	602	631	700

W chwili obecnej MGSZOZ zatrudnia 24 osoby

- Personel medyczny 7 lekarzy, 5 pielęgniarek 1 położną, 2 fizjoterapeutów
- Personel niemedyczny –4 osoby w administracji, 3 osoby sprząające, 1-konserwator- kierowca, 1-kierowca-konserator.

Zatrudnienie stan obecny ilość osób	Ilość etatów	
Lekarze:		
2 lekarzy rodzinnych	2 etaty	
4 lekarzy POZ	4 kontrakty	
1 ginekolog	1 kontrakt	
Pielęgniarki, położne :		
2 magister pielęgniarstwa + specjalizacja	2 etaty	
3 pielęgniarki ze średnim wykształceniem	3 etaty	
1 położna z licencjatem + specjalizacja	1 etat	
Administracja	rejestratorka medyczna	1 i 3/4 etatu
kierownik	1 etat	
księgowa	1/4 etatu	
Obsługa	3 pracowników gospodarczych	2 i 1/2 etatu
1 kierowca-konserwator	1 etat	
1 konserwator-kierowca	3/4 etatu	
Fizjoterapeutki	2 mgr fizjoterapii	1 na etacie 1 na kontrakcie

15. OCHRONA PRZECIWPÓŻAROWA

Na terenie gminy Osiek działa 9 jednostek OSP (w tym 5 jednostek włączonych do Krajowego Systemu Ratowniczo – Gaśniczego: Osiek, Tursko Wielkie, Ossala, Długoleka, Suchowola). Ochotnicze Straże Pożarne realizują zadania z zakresu ratownictwa: pożarowego, wodnego, technicznego, poszukiwawczego, ekologicznego, medycznego i innych miejscowych zagrożeń. Działalność jednostek wiąże się z obowiązkiem spełnienia wszelkich formalności związanych z badaniami lekarskimi, ubezpieczeniem, kursami, stanem wyszkolenia jednostki, kwalifikacjami kierowców, przeglądami sprzętu i pojazdów i ubezpieczeniem samochodów i strażnic.

W okresie od początku stycznia do końca marca 2022 roku we wszystkich jednostkach odbywały się walne zebrania sprawozdawcze. W dniu 6 kwietnia 2022 roku przeprowadzono Gminne Eliminacje Ogólnopolskiego Turnieju Wiedzy Pożarniczej „Młodzież Zapobiega Pożarom”. Po przerwie spowodowanej pandemią zorganizowano w dniu 17 lipca 2022 r. gminne zawody sportowo-pożarnicze, w których udział wzięło 9 jednostek OSP, Kobięca Drużyna Pożarnicza, Dziewczęca Młodzieżowa Drużyna Pożarnicza i Chłopięca Młodzieżowa Drużyna Pożarnicza.

W ubiegłym roku miały miejsce dwie ważne uroczystości. 23 lipca 2022 r. OSP w Ossali obchodziła 100-lecie powstania jednostki, natomiast 4 września jednostka OSP w Osieku obchodziła jubileusz 110-lecia.

W 2022 roku jednostka OSP w Suchowoli została doposażona w sprzęt ratownictwa drogowego. Całkowity koszt inwestycji wyniósł na kwotę

70000,00 zł, z czego 2500,00 zł pochodziło z dotacji z budżetu gminy. Jednostki OSP w Pliskowoli i OSP w Długołęce otrzymały dotację od powiatu staszowskiego na zakup sprzętu oraz wyposażenia na łączną kwotę 7000,00 zł.

W związku z trudną sytuacją na terytorium Ukrainy wynikającą z agresji zbrojnej na ten kraj, oraz napływem uchodźców do Polski, tworzono bazę dostępnych miejsc kwaterek głównie z wykorzystaniem jednostek Ochotniczych Straży Pożarnych. Na terenie gminy Osiek utworzono dwa takie miejsca w oparciu o budynki strażnic OSP w Tursku Wielkim i Szwagrowie.

Wykaz samochodów jednostek OSP z terenu miasta i gminy Osiek

OSP	Marka, typ pojazdu	Rok produkcji	Przynależność do KSRG
Osiek	Scania	2020	tak
	Jelcz 032 Lublin	1998	tak
Bukowa	Opel Movano	2008	nie
Suchowola	Opel Vivaro	2004	tak
	Jelcz 315 GCBAM	1989	tak
Pliskowola	Żuk A07H	1997	nie
Szwagrow	GAZ 27057-047	2007	nie
	Jelcz 004-M	1991	nie
Niekrasów	Lublin 352417	1999	nie
Długołęka	Renault Master	2004	tak
	Star 244 RS	1993	tak
Ossala	Star 266	1989	tak
	Fiat Ducato	2012	tak
Tursko Wielkie	Star A-200	1989	tak
	Jelcz 004	1989	tak
	Ford Transit	2007	tak

Wykaz sprzętu w jednostkach OSP z terenu miasta i gminy Osiek

Lp.	Jednostka	Pompy	Agregaty prądowórcze	Pilarki	Inny sprzęt
1.	OSP w Długolęce	- pompa spalinowa AM3-NIL - pompa Honda 6XV160 - pompa Niagara	1 szt.	1 szt.	- łódź 5-osobowa z silnikiem Merkury - łódź wiosłowa MEWA - zestaw hydrauliczny LUKAS
2.	OSP w Niekrasowie	- motopompa M800	-	-	-
3.	OSP w Ossali	- motopompa M-800 - pompa pływaką NIAGARA - pompa szlamowa Honda	1 szt.	2 szt.	- zestaw hydrauliczny HOLMATRO - piła do betonu
4.	OSP w Szwagrowie	- pompa HONDA GX240-242WT30X - motopompa TOHATSU VC 72AC - motopompa M800 - pompa HONDA GX240-242WT30X	1 szt.	1 szt.	- łódź wiosłowa z silnikiem zaburtowym Parsun F15 - łódź wiosłowa - sanie lodowe - zbiornik wodny
5.	OSP w Suchowoli	- pompa szlamowa Honda - motopompa M800 - pompa szlamowa PS 50	1 szt.	1 szt.	- ponton z silnikiem na przyczepie - sanie lodowe - zestaw hydrauliczny LUKAS
6.	OSP w Osieku	- pompa szlamowa WT40X - pompa pływaką POSEJDON M4/R - pompa szlamowa HONDA WT-30X	2 szt.	2 szt.	- zestaw hydrauliczny LUKAS - wentylator oddymiający HONDA PH-VP450GX - opryskiwacz mgławicowy STIHL SR430
7.	OSP w Bukowej	- motopompa Honda QP402S - pompa HONDA GX160	-	1 szt.	-
8.	OSP w Tursku Wielkim	- motopompa M-800 - pompa szlamowa NP813 - pompa szlamowa HONDA WT30X	2 szt.	1 szt.	- łódź z silnikiem zaburtowym - przecinarka TS420 - zestaw hydrauliczny LUKAS
9.	OSP w Pliskowoli	- motopompa M800 - pompa szlamowa	1 szt.	1 szt.	-

16.DZIAŁANIA W ZAKRESIE OCHRONY ŚRODOWISKA

1) Ekologiczny Związek Gmin Dorzecza Koprzywianki

Uchwałą nr XX/169/12 z dnia 28 czerwca 2012r. Rada Miejska w Osieku zdecydowała o przystąpieniu Gminy Osiek do Ekologicznego Związku Gmin Dorzecza Koprzywianki z siedzibą w Baćkowicach. Zadaniem Związku jest ochrona i kształtowanie naturalnego środowiska dorzecza Koprzywianki. Związek podejmuje wspólne działania w zakresie ochrony wód, ziemi i powietrza oraz krajobrazu, pozyskiwania środków w realizacji inwestycji ekologicznych, planowania i wykonywania zadań publicznych w zakresie wspólnej polityki zaopatrzenia w wodę i gospodarki ściekami. Związek umożliwia wymianę doświadczeń w realizacji zadań komunalnych, reprezentuje wspólne interesy gmin, szczególnie w zakresie zadań związanych z ekologią, a także inicjuje i wspiera indywidualne przedsięwzięcia gmin w tym kierunku. EZGDK przejął od gminy i realizuje dla niej zadania z zakresu gospodarki odpadami, dzięki temu objęto systemem gospodarowania odpadami wszystkich właścicieli nieruchomości, a tworzone punkty selektywnego zbierania odpadów ułatwiają osiągnięcie odpowiednich poziomów recyklingu oraz ograniczenie masy odpadów komunalnych ulegających biodegradacji. Realizacja międzygminnej gospodarki odpadami, w ramach istniejącego Związku opiera się na przejęciu obowiązków zgodnie z art. 3 ust 2a ustawy o utrzymaniu czystości i porządku w gminie w zakresie gospodarki odpadami od gmin członków Związku wyrażających taką chęć z regionu. Jednocześnie wpływa na zmniejszenie kosztów funkcjonowania systemu.

W 2022r. został opracowany Program Ochrony Środowiska dla Gmin członkowskich Ekologicznego Związku Gmin Dorzecza Koprzywianki na lata 2022-2026 z perspektywą do roku 2029. Opracowanie to stanowi aktualizację programu na lata 2017-2020 z perspektywą do roku 2023 i został przygotowany dla terenów gmin Baćkowice, Bogoria, Dwikozy, Iwaniska, Koprzywnica, Klimontów, Lipnik, Łoniów, Obrazów, Opatów, Osiek, Ożarów, Samborzec, Sandomierz, Sadowie, Zawichost, a więc dla terenów z 3 powiatów z południowo-wschodniej części województwa świętokrzyskiego. Głównym celem Programu jest poprawa jakości życia mieszkańców oraz wzrost atrakcyjności gmin wchodzących w skład związku dla rozwoju społeczno-gospodarczego, przy racjonalnym wykorzystaniu zasobów środowiska i ich ochronie.

- 2) Uchwałą Nr XXXV/226/17 Rady Miejskiej w Osieku z dnia 28 grudnia 2017 r. został przyjęty **„Program usuwania wyrobów zawierających azbest dla Gminy Osiek na lata 2017-2032”**.

Podstawowym celem Programu jest usunięcie azbestu i wyrobów zawierających azbest z terenu Gminy Osiek, a przez to wyeliminowanie szkodliwego wpływu i niebezpiecznych dla zdrowia skutków działania azbestu. Gmina Osiek prognozuje usunięcie wszystkich wyrobów zawierających azbest do 2032 roku. Program zakłada realizację następujących zadań:

- 1) Oczyszczenie terenu Gminy Osiek z wyrobów zawierających azbest.
- 2) Wyeliminowanie negatywnych skutków zdrowotnych dla mieszkańców spowodowanych kontaktem z włóknami azbestu.
- 3) Sukcesywna likwidacja szkodliwego oddziaływania azbestu na środowisko.
- 4) Stworzenie optymalnych warunków do wdrażania przepisów prawnych oraz norm postępowania z wyrobami zawierającymi azbest.
- 5) Finansowa pomoc mieszkańcom w realizacji usuwania wyrobów zawierających azbest w sposób zgodny z przepisami prawa.

Program Oczyszczania Kraju z Azbestu jest wynikiem realizacji ustawy z dnia 19 czerwca 1997 r. o zakazie stosowania wyrobów zawierających azbest (Dz. U. z 2020 r poz. 1680.) oraz odpowiednich przepisów wykonawczych do tej ustawy.

Program został przyjęty przez Radę Ministrów Rzeczypospolitej Polskiej 14 maja 2002 r. jako „Program usuwania azbestu i wyrobów zawierających azbest stosowanych na terytorium Polski” (KPUA). Następnie został zastąpiony uchwałą nr 122/2009 z dnia 14 lipca 2009 roku (zmienionej uchwałą Nr 39/2010 z 15 marca 2010 r.) i w obecnej formie funkcjonuje jako Program Oczyszczania Kraju z Azbestu na lata 2009 -2032 (POKzA).

Plan Gospodarki Odpadami dla Województwa Świętokrzyskiego

Plan Gospodarki Odpadami dla Województwa Świętokrzyskiego 2012-2018 został przyjęty uchwałą Sejmiki Województwa Świętokrzyskiego Nr XXXI/360/12 z dnia 28 czerwca 2012 r.

Plan Gospodarki Odpadami dla Powiatu Staszowskiego

Plan Gospodarki Odpadami dla Powiatu Staszowskiego został przyjęty uchwałą Rady Powiatu Nr XIX/114/07 z dnia 20 grudnia 2007 r. W Planie zawarto informację, iż we wszystkich gminach należących do powiatu, w roku 2006 zostało wytworzone 13,29 Mg materiałów zawierających azbest. Jednocześnie oszacowano, iż ilość azbestu znajdującego się na terenie gminy Osiek wynosi ok. 3 658 Mg. Jednocześnie na terenie powiatu brak jest składowisk odpadów zawierających azbest (najbliższe z nich znajduje się w gminie Tuczępy).

Inwentaryzacja Wyrobów Azbestowo-Cementowych na terenie Gminy Osiek

Najpowszechniej stosowanym materiałem zawierającym szkodliwe włókna azbestowe są płyty azbestowo-cementowe, popularnie zwane eternitem. Na terenie gminy Osiek (na dzień 10 sierpnia 2017) zidentyfikowano płyty azbestowo-cementowe o łącznej powierzchni: **226 608,66 m²**

Dane wyrobów azbestowych w poszczególnych rodzajach budynków

Lp.	Funkcja budynku	Ilość	Masa [kg]	Powierzchnia [m ²]
1	Mieszkalne	423	583 334,0	53 030,4
2	Gospodarcze	1075	1 670 001,1	151 818,3
3	Przemysłowe	2	902,0	82,0
4	Inne	338	222 339,9	20 212,7
5	Azbest składowany	10	16 118,3	1 465,3
Razem		1 848	2 492 695,3	226 608,7

Właścicielami ponad 99% zinwentaryzowanego azbestu są osoby fizyczne, a pozostałe 0,24% należy do osób prawnych.

Łącznie zinwentaryzowano 1 848 obiektów budowlanych, z czego 58,17% stanowią budynki gospodarcze, 22,89% mieszkalne, 18,29% to inne obiekty, 0,54% azbestu jest składowane. 0,11% spośród zinwentaryzowanych budynków pełni funkcje przemysłowe.

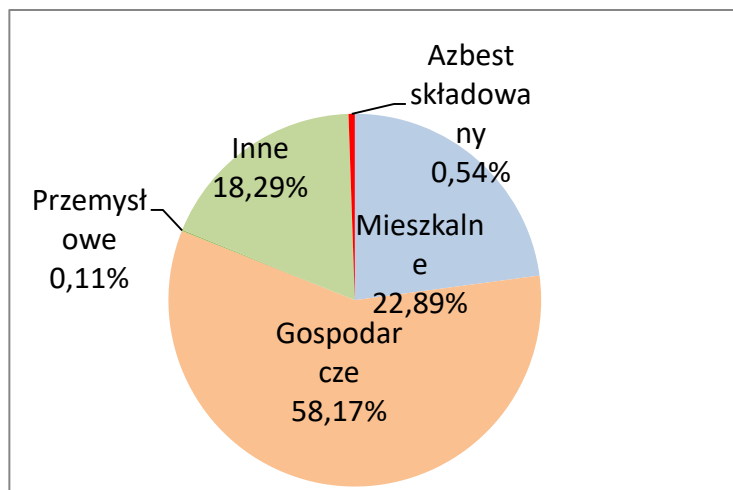

Rodzaj wyrobów zawierających azbest

Większość wyrobów zawierających azbest na terenie gminy posiada najniższy stopień pilności co oznacza, iż mogą one być nadal użytkowane a ponowną ocenę ich stanu technicznego należy dokonać w okresie 5 lat. Pilna potrzeba usunięcia dotyczy 6,05% wyrobów azbestowych.

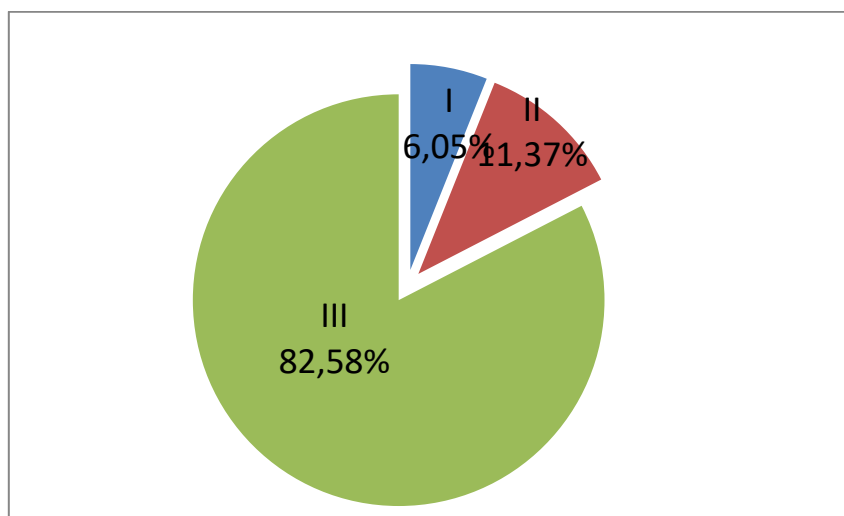

Stopień pilności usuwania azbestu

Na terenie gminy zostało zidentyfikowanych 1 848 obiektów mieszkalnych, gospodarczych, przemysłowych i innych, w których wykorzystywane są płyty azbestowo-cementowe, jako pokrycia dachowe, składy oraz elementy konstrukcyjne obiektów.

Wśród mieszkańców zostały zebrane informacje o przestrzennym rozmieszczeniu wyrobów azbestowych. Zgromadzone dane wykazały, że na terenie Gminy Osiek nie znajdują się obiekty użyteczności publicznej,

w których jako elementy konstrukcyjne wykorzystano wyroby zawierające azbest.

HARMONOGRAM REALIZACJI PROGRAMU

Harmonogram realizacji Programu podzielono na trzy etapy, dla których wyznaczone zostały konkretne zadania.

ETAP I - 2017 – 2019 (Cele krótkookresowe) – intensyfikacja podjętych działań związanych z usuwaniem azbestu, edukacją i pozyskiwaniem funduszy na ten cel.

ETAP II - 2020 – 2024 (Cele średniookresowe) – kontynuowanie kampanii informacyjnej w społeczeństwie, intensyfikacja usuwania azbestu, monitoring prowadzonych działań.

ETAP III – 2025 – 2032 (Cele długookresowe) – podtrzymanie dotychczasowych kierunków działań, ich okresowy monitoring i ewentualna aktualizacja.

W 2022 roku z terenu Gminy Osiek w ramach Programu wyrobów zawierających azbest nie usuwano.

- 3) **Uchwałą Nr XXV/191/21 Rady Miejskiej w Osieku z dnia 24 lutego 2021r. w sprawie zmiany Uchwały Nr XLI/272/18 Rady Miejskiej w Osieku z dnia 27 sierpnia 2018r. w sprawie zatwierdzenia i przyjęcia do realizacji Plan Gospodarki Niskoemisyjnej dla Miasta i Gminy Osiek na lata 2018-2024 został zaktualizowany Plan Gospodarki Niskoemisyjnej dla Miasta i Gminy Osiek**

Potrzeba aktualizacji Planu gospodarki niskoemisyjnej (PGN) dla Miasta i Gminy Osiek wynikała z zamierzonych inwestycji z zakresu termomodernizacji budynków użyteczności publicznej. Struktura zaktualizowanego Planu jest zgodna z zaleceniami Narodowego Funduszu Ochrony Środowiska i Gospodarki Wodnej. W związku z dążeniem do realizacji określonych celów w Planie zostały ujęte odpowiednie działania. Podzielono je według sektorów użytych podczas inwentaryzacji.

Jakość środowiska, w jakim żyjemy ma dla każdego z nas duże znaczenie. Decydując się na mieszkanie w danym miejscu jednym z ważniejszych czynników jakie bierzemy pod uwagę jest stan środowiska w najbliższej okolicy. Plan Gospodarki Niskoemisyjnej jest dokumentem strategicznym, tworzonym dla całego obszaru gminy. Określa działania jakie

należy podjąć na rzecz poprawy stanu środowiska zwłaszcza na obszarach gdzie stwierdzono przekroczenie dopuszczalnych norm zanieczyszczeń powietrza i realizowane są programy ochrony powietrza oraz plany działań krótkoterminowych.

17. PROGRAM OPIEKI NAD ZWIERZĘTAMI

W dniu 28 lutego 2022r. uchwałą nr XXXV/252/22 Rada Miejska w Osieku przyjęła Program opieki nad zwierzętami bezdomnymi oraz zapobiegania bezdomności zwierząt na terenie gminy Osiek na rok 2022.

Program opieki nad zwierzętami bezdomnymi, został opracowany dla terenu całej gminy w celu zapewnienia bezdomnym zwierzętom miejsca w schroniskach, opieki nad wolno żyjącymi kotami, poszukiwania właścicieli dla bezdomnych zwierząt, zapewnienia miejsca dla zwierząt gospodarskich w przypadku odebrania zwierzęcia właścicielowi oraz zapewnienia całodobowej opieki weterynaryjnej w przypadku zdarzeń drogowych z udziałem zwierząt.

W ramach realizacji założeń Programu opieki nad zwierzętami wyłoniono schronisko z którym podpisano umowę na odławianie i zapewnienie miejsca dla bezdomnych zwierząt, a także zapewniono miejsca w gospodarstwie rolnym dla zwierząt gospodarskich. Całodobową opiekę weterynaryjną w przypadku zdarzeń drogowych z udziałem zwierząt zapewnia Gabinet Weterynaryjny w Osieku.

Rok	2017	2018	2019	2020	2021	2022
Ilość odłowionych bezpańskich zwierząt	13 szt.	26 szt.	15 szt.	8 szt.	18 szt.	15 szt.
- w tym psów	13 szt.	26 szt.	15 szt.	8 szt.	18 szt.	15 szt.

Zestawienie ilości odłowionych bezpańskich zwierząt w latach 2017-2022

18. PRZYNALEŻNOŚĆ GMINY DO STOWARZYSZEŃ

1) LGD „Dorzecze Wisły”

Uchwałą Nr **XV/99/2008 Rady Miejskiej w Osieku z dnia 30 kwietnia 2008r.** Miasto i Gmina Osiek przystąpiło do Lokalnej Grupy Działania pn. „Dorzecze Wisły” w charakterze członka zwyczajnego.

Obszar działalności LGD Dorzecze Wisły obejmuje 5 gmin, w jego skład wchodzi ok. 34 tys. mieszkańców i leży na południowy wschód od stolicy województwa świętokrzyskiego – Kielc. Gminy wchodzące w skład LGD administracyjnie przynależą do powiatu ziemskiego staszowskiego – Miasto i Gmina Połaniec i Osiek, Gmina Łubnice, Oleśnica i Rytwiany.

Lokalna Grupa Działania- Dorzecze Wisły jest dobrowolnym, samorządnym, trwałym zrzeszeniem osób fizycznych i osób prawnych, w tym jednostek samorządu terytorialnego, reprezentujących sektor publiczny, gospodarczy i społeczny, mającym m.in. na celu: działanie na rzecz zrównoważonego rozwoju obszarów wiejskich, aktywizowanie ludności wiejskiej, realizację lokalnej strategii rozwoju opracowanej przez Stowarzyszenie, udzielanie wsparcia mieszkańcom obszaru objętego lokalną strategią rozwoju w zakresie przygotowania projektów i pozyskiwania środków na ich realizację. Stowarzyszenie zostało utworzone w oparciu o art. 15 ustawy z dnia 7 marca 2007 roku o wspieraniu rozwoju obszarów wiejskich z udziałem środków EFR na rzecz ROW. Podstawowym celem Lokalnej Grupy Działania – Dorzecze Wisły jest lepsze wykorzystanie potencjału rozwojowego 5 gmin członków stowarzyszenia, poprawę ich atrakcyjności jako miejsca do prowadzenia działalności gospodarczej czy miejsca zamieszkania oraz aktywizacji i rozwoju współpracy społeczeństwa lokalnego. Długofalowym celem jest również rozwijanie i ugruntowanie poczucia identyfikacji mieszkańców z własnymi miejscowościami. Poprzez organizowanie promocji regionu i działań zachęcanie społeczności do aktywnego udziału w inicjatywach realizowanych przez LGD, a przyjezdnych gości do korzystania z walorów i uroków przyrodniczo-kulturowych jak również atrakcji położonych na jego obszarze.

LGD „Świątokrzyski Karp”

Uchwałą Nr XXIX/206/09 Rady Miejskiej w Osieku z dnia 25 września 2009 roku Gminy Osiek przystąpiła do Stowarzyszenia – lokalna grupa rybacka o nazwie „LGR Świątokrzyski Karp” Gmina Osiek jako członkiem zwyczajnym stowarzyszenia. Celem Stowarzyszenia działającego jako Lokalna Grupa Rybacka (dalej „LGR”) jest wspieranie zrównoważonego rozwoju sektora rybackiego oraz działanie na rzecz zrównoważonego rozwoju obszarów zależnych od rybactwa zgodnego z Programem Operacyjnym „Zrównoważony rozwój sektora rybołówstwa i nadbrzeżnych obszarów rybackich 2007-2013”. Utworzenie Stowarzyszenia stworzyło możliwość uzyskania dofinansowania na zadania z zakresu turystyki, edukacji, kultury, infrastruktury komunalnej oraz daje możliwości rybakom i osobom związanym z rybołówstwem, a także Stowarzyszeniom na uzyskanie dofinansowania na realizację inwestycji.

19. PODSUMOWANIE

Dziękujemy za zapoznanie się z Raportem o stanie Gminy Osiek. Mamy nadzieję, że dokument opracowany przez pracowników merytorycznych Urzędu Miasta i Gminy oraz gminnych jednostek organizacyjnych w przyjazny sposób przekazał najważniejsze informacje związane z funkcjonowaniem naszej „małej Ojczyzny”. Jak widać rok 2022 był kolejnym, który przyniósł zmiany w każdej miejscowości. Te działania nie byłyby możliwe, gdyby nie zaangażowanie i wiedza pracowników, Radnych, Sołtysów, Rad Sołeckich, a przede wszystkim mieszkańców, którzy najlepiej wiedzą, co należy poprawić w ich otoczeniu. Dziękujemy wszystkim za wsparcie, informacje i napływające wnioski, z których część została zrealizowana w 2022 roku, a kolejne oczekują na realizację w tegorocznym i przyszłych budżetach. Mając na względzie stały rozwój naszej Gminy oraz dalsze podnoszenie standardu życia mieszkańców, zapraszamy do debaty oraz wspólnych rozmów. Zachęcamy także do aktywnego uczestnictwa w życiu naszej lokalnej społeczności.